奇异恩典

Coc 7th

在瑞士连绵的雪山深处，座落着古老的本笃会修道院——圣莱娜修道院（Abbaye de Sainte-Hélène）。圣莱娜与世隔绝，只由修女维持运作。十年前，修道院里发生的一起命案改变了所有人的命运。十年后，来到雪山的调查员们因为剧烈的暴风雪而进入修道院中躲避，受到了修女们的接待……

游玩人数：2-3 人

时间：4-12 小时

时代背景：1923 年，瑞士

能力推荐：侦查/神秘学/图书馆/历史/医学

预警：包含非正统宗教描述、残害儿童情节（非正面描写）

目录

【守秘人指南】 4

写在前面的话 4

创建角色 5

模组真相 6

主要人物 6

【进入圣莱娜】 8

修道院生活 8

贝克还是神父？ 9

拉丁语 11

隐秘与恐怖 11

【修道院主要区域】 12

0 正门 13

1 小礼拜堂 13

1-1 告解室 17

1-2 祭坛（Autel） 17

1-3 圣莱娜密室 18

2 图书馆一层 19

扮演伊莎贝拉 22

3 珍宝室 22

4 希尔薇的房间 23

5 伊莎贝拉的房间 23

6 玛德琳的房间 23

7 特蕾莎的房间 23

8 空房间 23

9 通往地下的楼梯 24

10 厨房 24

10-1 地下屠宰室 25

11 菜地 25

扮演玛德琳 25

12 盥洗喷泉 25

13 餐厅 26

14 墓园 26

扮演特蕾莎 27

14-1 井 28

15 院长家 28

扮演阿格妮斯 29

16 客房 29

贝克的故事 29

17 客房 29

18 客房 30

19 花园 30

扮演希尔薇 30

20 后门 30

【一个好觉也睡不成】 31

1 梦境-捉迷藏 31

2 梦境-地下河 32

3 梦境-聊天 33

【地下层】 34

1 走廊 35

2 图书馆地下层 36

3 地下墓穴 37

3-1 墓室-弃置间/骨窖 37

雅各神父 Jacque 38

3-2 墓穴-院长厅 39

3-3 墓穴-始祖厅 40

4 禁忌实验室 40
5 地下河 41
6 井底 42
【帮助雅各】 42
阶段一 颅中蛆虫 42
阶段二 沐浴冥河 43
阶段三 诡计实现 44
【钟楼】 44
1 房间 45
1—1 盥洗室 45
扮演苏菲 46
2 塔厅（研究室） 46
3 祭钟层 47
【审判已经做出】 48
【圣餐室】 50
【结局分支】 50
【回家】 56
版权信息 57

【模组适用说明】

《奇异恩典》是一部节奏缓慢、强调叙事与人物心理的模组，推荐给以下类型的玩家：

- 对宗教神秘、西欧文化、修道院题材感兴趣
- 喜欢慢节奏、碎片化叙事，愿意在探索中逐步拼凑出真相
- 享受与 NPC 的深入互动，乐于推敲角色动机与心理细节
- 重视扮演体验，愿意代入角色并在不确定中作出选择

本模组不以战斗或谜题为主轴，更适合注重剧情推理与扮演的团队。如玩家偏好直接目标、强逻辑推演或高频事件推进，可能需要适度引导或模组调整。本模组鼓励玩家团结合作，但不排除 pvp 的可能性。

【守秘人指南】

写在前面的话

欢迎你来到《奇异恩典》的世界。

这是一个发生在 1923 年修道院中的故事，回响着信仰、痛苦、罪恶与爱。玩家将扮演外来的旅者，在与世隔绝的修女团体中，逐渐揭开被掩埋的真相：关于一场惨剧，一个已经异化的孩子，以及一群温柔却疯狂的守护者。

本模组高度依赖地图探索与阶段式推进，鼓励玩家在自由行动中逐步了解这个封闭世界的构造与秘密。为避免流程陷入机械式“扫点”疲劳，模组依赖守秘人来主动营造紧张与悬疑的氛围——模组中的三方人物，修女、神父、贝克，守秘人需要引导玩家对他们反复产生怀疑，让他们掉入修女“温柔的陷阱”，又展示她们可能是杀人的邪教徒；贝克可能是残害儿童的凶手，而神父也可能是渴望报仇的怪物……将探索与心理博弈相结合，使玩家在接近真相的过程中，逐渐感到角色处在腹背受敌、暗流涌动的情境之中。守秘人可以主动调整模组内各种事件的节点来主导节奏，避免让玩家陷入被动的等待。

模组中包含了大量的文本类线索，包括笔记、铭文、手抄本、手札等物品，可能会造成一定的记录疲劳。如果条件合适，守密人可以将线索做成卡片的形式，在游玩的过程中供调查员收集。

标为灰色的文本并非本模组推荐或测试过的内容，但为喜好不同选择的守秘人提供了可能的修改模组的方式。

在光与影、善与恶的博弈之间，引导玩家走完这段诡异而温情的祈祷旅程，同时也希望你玩得开心！

创建角色

在创建角色的环节，玩家需要明确角色进入雪山的原因。可以在以下的背景中进行选择：

1. 你是侦探或者警察和他们的助手/搭档。在十年之间，陆陆续续有一些人在这座雪山中失踪。他们可能是徒步或登山运动的遇难者，然而这些人的遗体从未被发现。虽然这件事鲜有人知，现在这件事却因为某些理由引起了你的注意。（强动机）

2. 你是心理或精神健康相关领域的医生或专家学者和他们的助手。你注意到十年之间陆续有一些精神混乱的旅行者从山里走出，却失去了在山中的记忆。对于这种奇特现象的好奇心始终埋藏在你心底，现在时机成熟，你决定亲自前往其中进行探索。（强动机）

3. 你是历史、建筑史领域的爱好者或学者。你认为雪山中的圣莱娜修道院是一座被严重低估的中世纪建筑瑰宝，你希望能够针对它做出震撼学界的研究。（中等动机，但有独特的游玩乐趣）

4. 你是研究中世纪教会的学者或从事手抄本相关工作的研究员。你可能听过一些传闻或在其他手抄本上发现蛛丝马迹——在雪山中的圣莱娜修道院中藏着一间密室，里面也许有着尚未现世的珍贵古老文献；但这也有可能是另一桩离谱的中世纪谣传。（中等动机，但有独特的游玩乐趣）

如果守秘人希望在模组中增添更多的对抗性或者变数，也可以考虑开放以下背景：

5. 你因为某种原因穷尽毕生追寻黑暗的世界。你通过某种途径得知雪山中存在着亵渎的力量，并且和其他那些离奇的轶闻传说不同，你确信这则信息前所未有地牢靠。（强动机）

示例角色

亨利·D·彭罗斯博士

你是旅居瑞士的精神分析学者，在你在苏黎世从医的生涯中，你发现几例有记忆丧失的问题的病患，此前都不约而同地去过某一座雪山，你觉得这可能不是偶然，好奇心驱使你前来调查，但是你遇到了暴风雪。

叶普盖尼·阿列克谢维奇

一刻也没有为理性精神而哀悼过，俄国的旧贵族社会多余人，除了沉湎于艺术与古董收藏以外无所事事消极度日的懒惰者。跟随上流社会朋友的风头来雪山旅行与滑雪，还没来得及享受足够的香槟和闲暇就不小心迷了路，还不幸遇到了暴风雪。不过，前方的修道院也许能够重新唤起你对古代建筑艺术的热衷。

- 本模组默认语言为瑞士法语，创建角色时可以用赠送的点数精通本地法语。

模组真相

十年前，神父雅各被派到圣莱娜修道院工作，指导修女们的信仰与生活。但私下里，雅各是一个狂热的邪教徒，他来到这里实际上是为了调查雪山中地下河内的旧日残渣。在修道院生活的期间，他对年纪最小的修女，年仅十四岁的玛丽亚产生了混合着强烈肉欲的爱情，于是他将玛丽亚囚禁在修道院的一间密室中，不停地玷污她，并用收集到的旧日残渣在她身上做融合与改造的实验，希望她变化成更美的姿态。他把切割下来的玛丽亚无用的肢体部位抛于修道院各处，诬陷了当时住在修道院里的一个名为贝克的旅行者，并举行了审判仪式，推动私刑，将贝克处死。修女们本来出于对神父的信任，对他深信不疑、言听计从，但一位十分聪明的修女苏菲根据蛛丝马迹开始对贝克的死抱有怀疑，最后在众人的调查下，修女们发现了神父的所作所为。修道院中的六名修女为了给玛丽亚报仇，在女院长的带领下，她们肢解了神父，将他的血肉喂给了已经异化的玛丽亚。为了表明她们对上帝的背弃以及与玛丽亚共罪的姐妹之情，她们每人都吃了一口神父的肉作为仪式。最后她们按照神父的笔记上的魔法让他的头颅保持活化，在无意识的食欲和空洞的性欲中陷入无尽的疯狂和折磨。

此后，六名修女认为圣莱娜修道院已被上帝抛弃，于是她们开始虔诚信仰能够救赎彼此的“人类之爱”，称异化的玛丽亚为人类之爱最后的证明，尊其为“我们的女士”（Notre-Dame）。十年之中，六名修女一直照顾着玛丽亚，寻找维系她人性的办法。玛丽亚渴求人类的血肉，但是每次进食，她恢复人性的希望就会进一步丧失，但是修女们坚信如果有真正的爱与牺牲降临，玛丽亚就能得到救赎，恢复为最初的样子。她们考验所有进入修道院的旅行者，判断他们是不是应该变成玛丽亚的圣餐——她们管善良的旅行者叫贝克，管没有丝毫怜悯之心的旅行者叫神父；属于神父的旅行者就会被喂给玛丽亚，而属于贝克的旅行者则会被尝试带去圣餐仪式现场与玛丽亚交流。如果他们无法唤醒玛丽亚，就会被消除记忆赶出修道院。每次举行圣餐仪式，所有的姐妹都会和玛丽亚一起进食——修女们围在修道院的圣餐台边，一同进食着内脏与血肉，雪白的餐巾拭去嘴角的血迹——为了让最小的孩子不感到孤单。

主要人物

阿格妮斯 Agnès，53 岁，庄重冷静的院长

阿格妮斯年轻时就有很高的神学造诣，很快成为了教区校长，人们都说，如果她是司铎，必然前途无量、德至枢机，人们为她惋惜。她后来得到了一个“升迁的机会”，可以成为主教的秘书和管家，因为主教欣赏她明晰的头脑和优秀的才干。为此她无法教授学生，无法行善助人。后来她主动申请调任，成为了深山中那个圣莱娜修道院的女院长。人们又为她惋惜；然而她却很喜欢这里，这个真正实现了在主的面前，所有人都是平等的地方。她整理了圣莱娜修道院数目巨大的藏书，销毁了一部分（她找到的）异教经文；那时她的思想已经受到轻微的污染。她是一位慈祥的老师，总是和蔼地引导着修女们。玛丽亚异化后，她宣讲了新的教义，带领修道院一起走上了新的道路，因为她认为修女们尽管背离了上帝，她们依然需要一种宗教生活使她们的精神有所依托；她的精神十分强大，旧日残渣无法完全地影响她的理性。十年之间，她丧失了玛丽亚能够恢复人性的希望，但是她愿意陪伴修道院走最后一程，直到毁灭。

苏菲 Sophie（亡），32 岁，睿智善良的钟楼看守人

苏菲从小就体弱多病，只能生活在修道院里。但她对神学的兴趣没有那么浓厚，然而对诗歌传奇、天文地理、大自然都十分感兴趣，一直以来她都在瑞士的高山上过着满足惬意的生活。她是个让阿格妮斯头疼的学生，然而前者同时也最喜欢她。玛丽亚的惨剧改变了她的命运，为了保护修道院的姐妹们，她向院长请求独自一人钻研神父留下的笔记和相关的异教书籍，来寻找帮助玛丽亚的办法。她常年居住的钟楼成为了禁地，在研究中她经常陷入临时疯狂，浑浑噩噩地敲响祭钟来恢复神智。她三十二岁（三年前）就因病去世了，不知道是因为圣遗物还是因为禁忌的力量，她的鬼魂至今仍徘徊在钟楼之中。

玛德琳 Madeleine，46 岁，静默忍耐的苦修者

玛德琳是贵族家的掌上明珠，小的时候她有一种残忍的天性，她曾因为小女仆偷玩了自己的洋娃娃，就夹断了她的手指。长大之后，她患上罕见的皮肤疾病，身上的皮肤慢性溃烂，疼痛令她每天都在歇斯底里中度过。对她的性情感到疲惫的父母将她送入修道院疗养，告诉她："如果你能够忍受疼痛，上帝也许会聆听你的忏悔。"她直到最后一刻都不肯相信父母的态度，在家中大声哭闹。进入修道院后，心灰意冷的她得到了修女们无微不至的照料。她发现自己疼痛的时候，自己那张骄傲冷漠的脸就会消失，由此她从中察觉到了一种通往谦卑的道路。她的病很快就好了，并且走上了苦修者的道路。她认为玛丽亚所经历的所有事情是一场无与伦比的苦修与受难，她也坚信有一天她能够从最深的痛苦中复苏；为了与她感同身受，玛德琳也会常常鞭笞、割伤自己。

希尔薇 Sylvie，28 岁，天真的盲信者

希尔薇从小在修道院长大，秉性天真善良，尤为不谙世事。十岁的时候，修道院捡来了六岁的弃婴玛丽亚，年龄相近的希尔薇从那时起就一直像亲姐姐一样地照顾她。玛丽亚异变后，希尔薇依旧像小时候那样帮她擦身子洗澡、唱歌给她听。她无条件地相信着修道院里的姐妹们，对于玛丽亚能通过爱与牺牲变回人类这件事，她是修道院中唯一一个对此深信不疑的人。

伊莎贝拉 Isabelle，34 岁，怯懦的图书馆看守人

伊莎贝拉出身于资产阶级的家庭。在童年时期的一场火灾中，父母将她第推出门外后被掉下的横梁压住了下半身。为了不让女儿看到残酷的画面，父母尽力伸手关上了房门。胆小的伊莎贝拉不敢打开门，只能抱着玩具小熊颤抖着听着门后传来的惨叫。她告诉自己父母还活着，只要不打开门，就不会有事。此后她来到圣克雷斯孤儿院生活，后进入修道院。她曾经在图书馆地下的那扇据说是封死的门后听到玛丽亚的惨叫，但她依旧不敢打开门，认为那是自己的幻觉。只要不开门，玛丽亚就不会有事。后来，她是第一个发现玛丽亚残肢的人。十年来，她活在一种近乎神经质的恐惧之中，每次吃人肉，她都会涕泗横流。她怀疑这里的一切，但是她不曾离开，因为她憎恨胆小的自己害死了玛丽亚。

特蕾莎 Thérèse，32 岁，冷峻暴烈的狩猎者

特蕾莎小的时候没有名字，在贫民窟里她的名字就是：喂，洗碗的，狗杂种，臭要饭的…长大后她进入马戏团工作，因为她长相美艳，当上了被绑在圆盘上的飞刀女郎。因为她不会笑，团长给她起了艺名“狗脸”。她每天被绑在圆盘上的时候都死死地盯着她的搭档，想像着自己成为挥舞飞刀的人。因此当一个客人试图把手伸到她两腿间的时候，她的手比大脑更快地行动，用飞刀砍断了对方的手掌。为了躲避警察，她逃进了山里，饿到晕倒，被修女们救进了修道院。那时的她不信仰上帝，一句祷词都不会说，但她记得玛德琳温暖干燥的手掌，希尔薇递给她水和食物的眼神里没有施舍。阿格妮斯给了她教名“特蕾莎”，她和山里的猎户学会了狩猎，和修女们学会了祈祷和缝补衣服。后来，她成为所有人中最“狂信”的一个：她不相信玛丽亚还能变回人类，但即便是作为扭曲的神，她也毫不犹豫地献上她的爱——就像当初扭曲的她也被爱着一样。

【进入圣莱娜】

从昨天夜里，雪一直没有停过。一开始只是山林间落下的飘飘细雪，在山道上铺下一层白绒绒的银盐。后来，天气却越来越差，凛冽的风呼啸着，卷着羽毛般大的雪片飞涌而来，劈头盖脸地拍击在你们的身上。

寒风已经不能仅仅用冷来形容，刀片一样锋利的风雪贴着山岩扫来，让你们无法直视前方。你们原本只是计划穿过这片山路，赶去最近的猎人小屋——但道路早已在雪下消失。天空随着时间的流逝愈发昏暗，你们的手指开始僵硬，嘴唇因寒冷失去了知觉。终于你们意识到，你们在一场暴风雪中迷路了。

就在你们感到绝望的时候，忽然在山路拐角，一处突出的岩壁后，隐约出现了一个结构挺拔的灰色影子——那是人造建筑。你们激动地支起麻木发僵的腿脚，快步走上前去，一座庄严古老的石砌建筑，在风雪中亮着宁静的暖色灯光。钟楼的轮廓半藏在雪雾里，像一根笔直沉默的十字架消失在天际。

这是一处修道院。沉重的木质大门此刻并没有完全合拢，而是开着一道缝隙。你们凑近时，便从里面飘来了焚香的气息。

修道院生活

修女的生活同一般修道院中一样严格地遵守着一天的时间，这是她们多年来培养的习惯。尽管如此，阿格妮斯的管理十分宽松、尊重个人的意愿，如临时有事，修女有可能不参与除了晚祷以外的其他活动：

5:00 修女起床晨祷，在宿舍中朗诵圣咏或者唱自己喜欢的圣歌。特蕾莎不参与这项活动；而玛德琳则会用苦修替代。

6:00 梳洗整理好的修女会来到小礼拜堂参加清晨弥撒，由院长带读，清洗一天的心灵。

7:00 早餐时间，用餐必须保持沉默。

12:00 午前经与午餐，修女感谢上午的劳动，并吃午饭，午餐时可以说话。

17:30 晚祷 晚祷是修女们一天中为了自己真正的信仰举行的活动。在阿格妮斯的带领下，她们会诵读赞美人类之爱的祷词（见 1.小礼拜堂）

18:30 晚餐

19:30 黑暗祷 修女在此时就要回房，在烛光中进行睡前的最后忏悔祈祷。直至 20:00 熄灯时间，除非特殊情况，修女不允许在外走动。

贝克还是神父？Beck ou Père?

修女们的主要目的之一，就是判断调查员究竟是“贝克”还是“神父”。从进门的一刻起，修女们就会开始考察旅行者们的人格与品行。对她们来说，表面的粗野或体贴不代表什么，只有心灵的好意能够决定一个人的本质（就像**贝克**和**神父**都是表面与内心截然相反的人）——但她们仍然受到传统天主教善恶二元论的影响，认为每个人都是非善即恶的。

她们每个人都会根据自己的价值观与看重的事物进行判断。如果她们做出了自己的决定，会在被认为是“贝克”的调查员门口的台阶上放一颗**白色的小石子**，或者在被认为是“神父”的调查员门口放一颗**黑色的小石子**。

为了更快地得出结论，她们不惜在调查员面前表演一些小剧场。可能触发的事件如下：

- 阿格妮斯的谈话

如果阿格妮斯在家里办公，她会顺便和调查员谈及山谷村庄里发生的一个案件：一个妻子从草药师那里长期购买颠茄汁液，最终毒死了她的丈夫，我想知道你们会如何看待这个案件？如何判决这位妻子？

调查员是否会关注妻子的动机并且体谅？

- 玛德琳的伤口

玛德琳在菜园除草的过程中遇到调查员，会请调查员帮她除一会儿草，因为她想休息五分钟。调查员开始干活的时候一抬头就会看到她坐在一边用镰刀割伤自己的手臂，肉翻卷开，一层薄薄的鲜血慢慢淌下，她的手臂上都是新旧交叠的伤口。（0/1d4）

调查员是否会恶意或轻蔑地对待自己不熟悉的事物？还是沉默尊重或关心了解？

- 特蕾莎的屠刀

第一天傍晚五点，特蕾莎冒雪归来时带着一只腿部受伤的小鹿。她会谎称自己因为在暴风雪中行动手腕扭伤了，冷冷地问调查员是否愿意给小鹿解脱并递上屠刀。

调查员对待生命是尊重还是轻视？对猎杀是否感到兴奋？

- 伊莎贝拉的噩梦

晚上八点多或九点多，修女已经睡着但调查员可能还醒着的时候，有可能会听到伊莎贝拉在自己的卧房里发出痛苦的呻吟，似乎是在做和门有关的恐怖噩梦。

调查员是否漠不关心，还是轻拍房门让她苏醒？

- 希尔薇的礼物

希尔薇害怕调查员不习惯山上的温度，在暴雪天气中挨冻，会把她织的一些色彩非常暴力，令人尴尬老土的帽子兴高采烈地送给调查员希望他们戴上。

1. 粉红毛绒鹿角毛线帽

两只毛线鹿角从帽子两侧伸出，帽檐还有一圈仿兔毛镶边，正前方钉着一颗大红心，写着："AMOUR DE DIEU"（神之爱），背后还有两条编织金色长辫子。

2. 圣诞风钟铛帽

红白绿三色条纹织成，顶部有一个叮当作响的金属铃铛，帽子上绣着"NOËL POUR TOUJOURS"（永远圣诞节），材质略显厚重，戴着有点勒头，下巴下还要系一条毛线蝴蝶结。（ps.如果戴着它则每次移动摇响铃铛，潜行检定罚骰。）

3. 毛线编织耶稣圣婴帽

顶部缝着一个"圣婴"玩偶头，眼神慈祥，头戴光圈，两侧是仿贝壳的银色护耳，后脑勺写着"JESUS TE REGARDE."（耶稣在看着你）

调查员是否会以恶意对待别人的好意？（例如态度很差地拒绝，或背后偷偷扔掉）

如果调查员注意到什么端倪，通过成功的心理学检定会察觉到这些行动都是真诚的，但里面带着一种试探的意味。

这些行动能够帮助修女们看清一个人的内心；但在日常生活中，调查员们卸下防备、无意识流露出的品性也会成为更加重要的判断标准——她们在时时刻刻地盯着你们。

如果守秘人不喜欢这套二元决定论，希望有机会能够颠覆修女们的评判系统，也可以做出如下修改：

部分修女可能对这套系统抱有犹豫的心态。长久以来，他们发现一些人的好坏难以衡量，或者善恶兼备。这让其中一些人苦恼。例如希尔薇可能询问调查员："世界上的人一定是非善即恶的吗？"

如果调查员成功发现自己正在受到审判，并最终说服修女们这个世界上的人性是复杂的，他们也有可能在未被判定为"贝克"的情况下被邀请参加圣餐会，并且修女可能会更加开诚布公地说明自己的所作所为。

拉丁语

修道院中存在着大量拉丁语的文本。其中**简短的铭文，简短的书面文字**对于在日常生活中被拉丁语铭文环绕的欧洲调查员来说，普通成功的教育或不需要任何检定就有可能看懂。而成句的**祷词**、长篇的**手抄本**，以及以**声音口头**形式出现的拉丁语，对于没有通过学习精通拉丁语的人来说就像天书一样，需要不同程度的检定才有可能明白其中的含义。

- 对于学习医学，法律等和拉丁语相关学科的调查员，通过极难成功的教育检定
- 对于理解意大利语，法语，西班牙语等等印欧语系的调查员，通过极难成功的语言检定
- 历史、文学、考古学、博物学、神秘学困难成功的检定
- 拉丁语、学问（神学）普通成功的检定

以上的情况意味着完全理解了遇到的拉丁语。如果检定没那么成功，也许只能理解只言片语。

隐秘与恐怖

修道院中隐藏着一些诡异的细节，当调查员注意到的时候，就可能会引发理智检定（Sancheck）。然而这些检定并不总是被触发的，而是遵循着以下逻辑：当调查员已经见识过同类型的恐怖中同等或者程度更深的恐怖，并因此而曾经触发了理智检定，那么就不会再次触发理智检定。譬如：曾经在战场上见过鲜血与伤口的调查员就不会被玛德琳的割伤吓到；如果已经在地窖中发现了人类的内脏，就不会被圣莱纳十字架上镶嵌的小指骨碎片吓到。

【修道院主要区域】

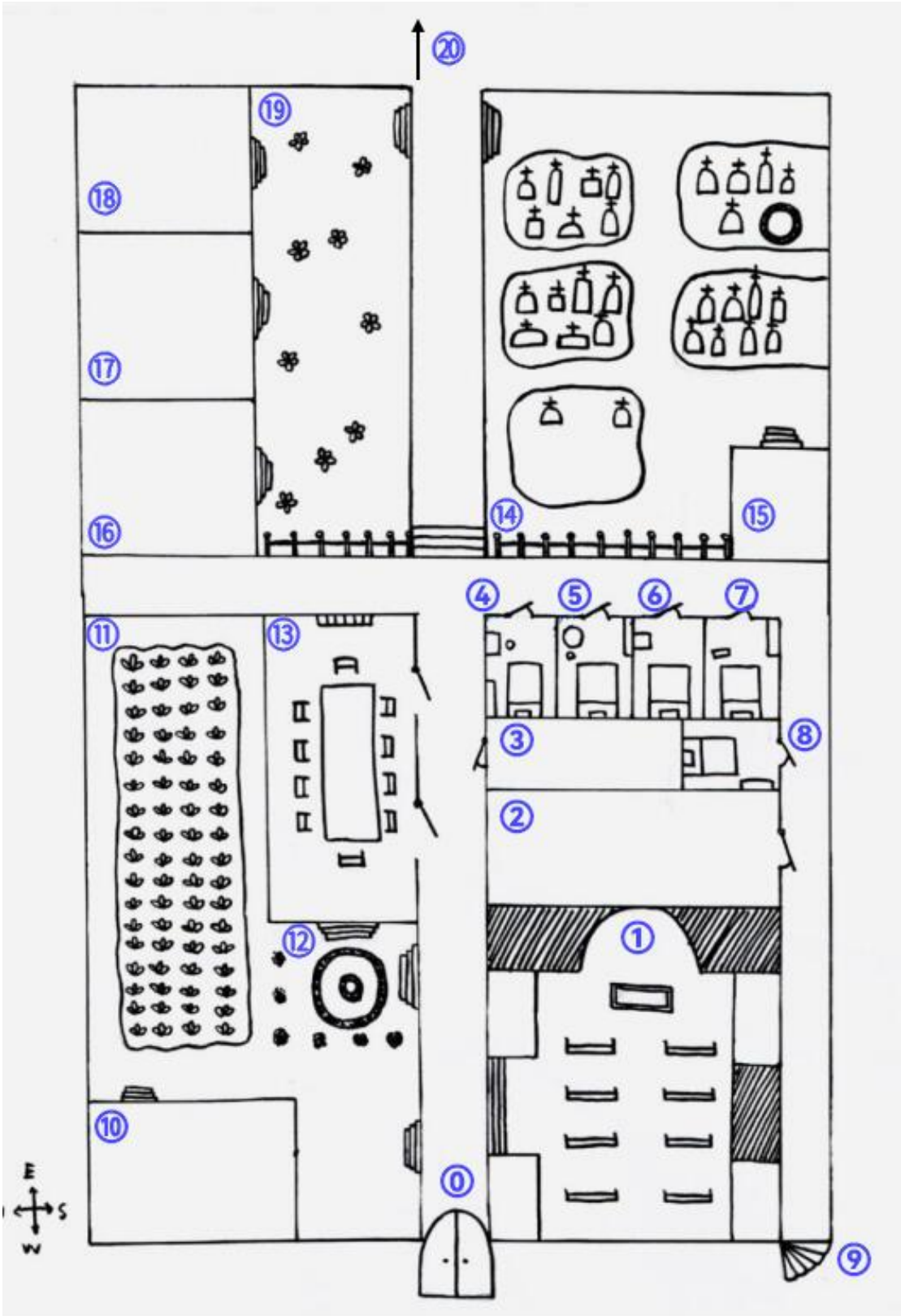

修道院主要区域地图

0 正门

女院长阿格妮斯会在正门迎接调查员，并让希尔薇过一会领调查员去往他们的住处安顿一下（16-18 旅行者房间）。阿格妮斯会告诉旅行者以下几个注意事项：

- 早餐在七点，午餐在十二点，晚餐在下午六点半，用餐前需要在盥洗喷泉净手。**早餐**期间不能发出声音（请 kp 注意午餐和晚餐是可以说话的）。如果错过了用餐时间，就去厨房自己寻找食物。
- 从盥洗喷泉中饮水，而不要从水井中饮水。
- 每晚八点修女们会熄灯休息，如果旅行者此后还要在修道院内活动，请保持安静。
- 如果有意愿帮助修女的话，可以询问修道院里的任意修女可以做些什么；当然这不是必须的。
- 不可进入钟楼，这很危险。
- 暴风雪期间不要离开修道院，这很危险。

如果调查员询问任意一个修女自己可以帮什么忙，修女会告诉他们：修道院仍旧为一些山谷里的的村民和住在山里的猎户服务，她们在前一天刚刚收到有两位教徒去世的消息，等到暴风雪结束，就要办理他们的丧事，为此她们需要尽快完成掘墓、为亡者缝制袍子、抄写颂歌这三个任务，希望旅行者能帮助她们。

掘墓任务见 14 墓园，缝制袍子见 19 花园，抄写颂歌见 15 院长家。

1 小礼拜堂

小礼拜堂十分简朴，几排陈旧的长椅静静排列，表面满是磨损的痕迹。靠近墙边的枝形烛台插着燃到一半的蜡烛，火光轻轻地抖动着。

正前方是一个石质的祭台，上方镶嵌着考究的宗教画。两侧则分布着数个告解室。无论你是否虔信，这里有一种凝固的肃穆，它不逼迫你跪拜，却令人不敢大声呼吸。

小礼拜堂是修女举行清晨弥撒和晚祷的场所。两边有三个可以封上门板的告解室，可以用来做告解或者用来自省。

如果调查员参与清晨弥撒，会听到以下祷词：

Agnes：

Ad te, Domine, levavi animam meam.

（主啊，我将我的灵魂举向你。）

众修女回应：

Domine, dirige me in veritate tua.

（主啊，求你以你的真理引导我。）

Agnes：

主啊，今日之晨曦照临人世，

光明驱散黑夜，正如祢话语驱散我们的迷误。

众修女：

Fiat voluntas tua, sicut in caelo et in terra.

（愿祢的旨意行在地上，如同行在天上。）

Agnes：

愿我们的劳作荣耀祢圣名，

愿我们的沉默不藏罪恶，

愿我们的眼目仰望祢如婴孩望慈母。

众修女：

Quoniam tu solus sanctus, tu solus Dominus.

（唯有你是圣洁，唯有你是主。）

Agnes：

Sicut erat in principio, et nunc, et semper,

et in saecula saeculorum.

（愿今日所思所言所行，

全归于圣父、圣子、与圣灵，）

众修女齐声低诵：

Amen.

- 如果调查员仔细观察修女的反应，会看到 Sylvie 在唱到“如婴孩望慈母”时露出柔和的笑容，Madeleine 在“愿我们的沉默不藏罪恶”处轻微颤抖的手指，这反映了她们的个人经历和性格。

如果调查员参加了晚祷，将会听到以下祷词：

Agnès：

黄昏降下沉默，

光在暮色中熄灭。

众修女：

Nox descendit super nos, sed spes manet.

（夜幕降临，盼望仍存。）

Agnès：

我们在此低头，

将今日之劳、今日之忧、今日之念，

悉数奉于我们的女士，玛丽亚。

众修女：

***Domina Nostra Maria**, ora pro nobis.*

*（**我们的女士玛丽亚**，请为我们祈祷。）*

Agnès：

她是爱的泉源，

是在寒冷之夜中为人点灯的人，

是在软弱时依旧注视我们的目光。

众修女：

Ubi caritas et amor, Domina ibi est.

（有仁爱与爱之处，女士即在其中。）

Agnès：

她的号令不以威能，

她以静默容纳人心的阴影。

众修女：

Silentium eius est nostra fortitudo.

（她的沉默是我们的力量。）

Agnès：

*我们因她而感知**彼此的爱**，*

*也因**彼此的爱**而得其恩泽。*

众修女：

***Amor humanus**, gratia divina.*

*（**人类之爱**，神圣之恩。）*

Agnès：

愿我们的歌声低昂，

她的沉梦不受惊扰。

众修女：

Fiat pax in corde eius.

愿她的心中得享平安。

Agnès：

愿她在明日仍为我们开门，

如昔日她向孤儿开门，向病者开门，

向无法言说者开门。

众修女：

Aperi nobis, Domina misericordiæ.

（为我们开启吧，慈悲的女士。）

Agnès：

请垂怜我们。

众修女：

Amen.

- 如果调查员同时见过了清晨弥撒和晚祷，通过一个成功的心理学检定，会发现修女在晚祷中明显情感更加投入。
- 若调查员教育或神秘学检定成功则可以听出晚祷的异常之处：晚祷中修女们未曾向上帝祈祷，祷词中似乎只涉及到了圣母玛利亚（在法语中为“我们的女士玛丽”），这不太寻常。
- 完全听懂了拉丁语并且有宗教知识的调查员会注意到“人类之爱”这个概念非常突兀，并不是天主教中会出现的概念。

1-1 告解室

小礼拜堂右手边最后排的告解室内，调查员通过成功的侦查检定会注意到地板和墙上有一些陈旧的血迹，溅射状的血沫被清理干净了，只有不起眼的地方留下了一些痕迹。

这是由于玛德琳会在这里鞭笞自己。

1-2 祭坛（Autel）

调查员若提出要留意观察祭坛，则会发现祭坛上有一幅金银细工的画作。样式如下：

通过成功的教育/神秘学检定，会得知画上的内容是“圣莱娜发现真十字架”（圣莱娜是君士坦丁之母，她皈依基督教后十分虔诚，对初期教会影响巨大，被视作圣女。她的著名事迹是发现了曾经钉过耶稣基督的十字架残骸，残骸一段保留在耶路撒冷，其他几段被她带回罗马、君士坦丁堡等地。）

一旦调查员看到这幅画，就可以通过一个成功的侦查检定发现画中的十字架部分的镶嵌工艺形成了一种视觉错觉：它看起来是凸起的，实际上却是凹陷的，形成了一个十字形的凹槽。圣莱娜十字架（见 3 珍宝室）可以严丝合缝地放在凹槽之中，此时祭坛会缓缓移开，露出一段向下的石阶，通往圣莱娜密室。（激励骰+1）

1-3 圣莱娜密室

一股岩石与灰尘的陈朽的气息扑面而来，仿佛时间在这间密室中已经凝固千年。这里是一间狭窄而幽暗的石室，当尘灰缓缓落下，空气中逐渐传来蜡油与干燥羊皮纸的气味。正前方的石壁上嵌着一个古老的石龛，石龛内部存放着一卷被仔细封存的手札和一方木匣。墙角处，一支生锈的烛台还保留着最后一缕焦黑的烛芯。显然，此地并非人之居所，而应称之为某种意义上的“容器”——容纳神秘、信仰，或被隐匿的记忆。

圣莱娜密室是一间狭小的、十四世纪的石室，里面陈设简单，在墙壁上的石龛内藏有**圣莱娜手札**和**祭钟文书**。

圣莱娜手札

圣莱娜手札藏于一管金属藏密筒内；机关已经损坏，可以直接打开金属盖子。手札是以中世纪拉丁语写成的手抄本，除非调查员精通拉丁语（70+）的手抄本领域学者，否则至少需要两天时间才能破解里面的内容。手札做成卷轴（volume）的形式，置于圆形金属桶中，便于携带。调查员可以在主线故事结束、成功离开修道院后，回到城市请专家破译手抄本的内容。手抄本学者则视为阅读普通文本。

手札内讲述了圣莱娜的生平：她是十四世纪的一个名为埃莉诺尔·德·维萨克（Éléonore de Vésac）的贵族，从小虔诚地信仰基督，一次在书中读到圣莱娜的事迹后，她在梦中

受到了圣莱娜的指引，立志效法其道路。她以小莱娜姐妹（Sœur Hélène la Jeune）的圣名进入修会，积极学习神学与医学。

在修道生活中，莱娜听闻一个山中村落异事频发，她自愿前往调查，发现了山的空洞之中的河流里有恶魔的力量。莱娜为了保护此地的人们，在河流的源头建立了一座修道院，用自己的血将经书抄写在每一块砖石上。她还在修道院中建立了能够净化水源的喷泉和清洗灵魂的祭钟。做完这一切后，她就殉道去世了。她的虔诚引发了奇迹，本地受到恶魔影响而生病、发疯的人都被治愈了，受到奇迹调查官的认同得以封圣。于是她成为了此地的在地圣人、洁净水源的主保圣人，人们称她为“圣泉之莱娜”（Sainte Hélène des Sources）。

祭钟文书

打开木匣，调查员可以看到一张 a4 开本的羊皮纸，顶部写着大字“Campana Sancta Helenae”（莱娜圣钟）。下面是一张祭钟的设计图纸，可以看到钟身和响槌上都有密集的神圣花纹。材质标注为 ferro sanctificato（圣化铁器）。

最底部写着两行文字：

Vox misericordiæ resonet in tenebris（愿慈悲之声在黑暗中回响）

Non timemus quia gratia vigilat（因恩典守望，心中没有畏怖）

修女中，阿格妮斯、玛德琳和伊莎贝拉都可以帮忙翻译上面的拉丁语内容，并指出最下面两行字是一种祷词（调查员通过教育检定也能发现）。即便不认识拉丁语，调查员也可以在遇到祭钟（见钟楼区域）并敲响它的时候根据拼音诵念祷言。

如果请修女翻译，修女会提出修道院可以花一笔钱购买祭钟文书和圣莱娜手稿，但是优先尊重调查员的意愿，并提出如果同意购买，调查员出于研究目的也可以把它们带走，以后再进行归还。

2 图书馆一层

这里的门是始终关闭的，因为书籍是修道院尤为珍贵的财产，旅行者无法进入。当伊莎贝拉没有祷告时，她会一直坐在图书馆内的门口，想要借阅书目的人可以通过门上的小铁窗和她对话，她会找来书给借阅人，并唯唯诺诺地提醒他们及时归还。

每个调查员每次只能借阅一本书籍。如果调查员问图书馆里有什么藏书，伊莎贝拉会拿来一本阿格妮斯在过去整理的藏书目录给调查员。

神学：

《圣言之光：灵魂的日常导引》

《神之意志与人之自由》

《痛苦之恩：关于苦难与救赎的七篇讲道》

《圣母的隐秘冠冕》

《信仰与理智：神学与自然哲学的对话》

博物学：

《天文简志》

《自然物志》

《技艺》

其他：

《圣莱娜历史》

《圣莱娜年表》

神学书籍：

阅读每本神学书籍，可以获得 1d6 的学问（神学）成长。

《圣言之光：灵魂的日常导引》以数个世俗人物为宗教榜样，讲述了他们的故事，阐明了虔诚的人如何在日常的生活中引导自己的灵魂。

《神之意志与人之自由》是一本宗教哲学书籍，精妙地论证了在神的意志主宰一切的情况下，人也是同时拥有自由意志的，二者并不互相矛盾，因此人不应该对自己行动的深思熟虑，而不是放任自流。

《痛苦之恩：关于苦难与救赎的七篇讲道》是一本关于苦修的讲道合集，页脚处有一些钢笔的批注，字迹微微颤抖。

《圣母的隐秘冠冕》是一本圣母诗歌集，以雅歌中“乃是关锁的园，禁闭的井，封闭的泉源”为原点出发，赞美圣母的纯洁与各种隐秘意象之间的关联。

《信仰与理智：神学与自然哲学的对话》是一本宗教哲学书籍，内容较为粗疏，将一些亚里士多德的作品以神学的角度做出了解读。

《天文简志》：

此书介绍了宇宙中的八个天体以及他们的象征：

太阳：火焰圈中的人脸

月亮：有人脸的新月

金星：贝壳上的花

木星：手持权杖的老人

土星：镰刀

火星：佩剑武士

水星：翼足信使

地球：握书的裸婴

《自然物志》：

这是一本 15 世纪的手抄本书籍的批注，手抄本使用的语言为奥依语，调查员只能看懂批注，上面提到中世纪的作者认为羽蛇也是一种自然动物。

《技艺》：

这是一本有关机械技艺的书籍，作者假托自己是被中世纪人视作大魔法师、大贤者的维吉尔（古罗马人），给读者讲述了他制作魔法机械“返老还童时钟”的经历。在第一章中，他讲述自己在三十岁的经历，他在梦境中见到了时间的实体——那是一条有着八截身体、用头咬着自己尾巴的巨蛇。从此他领悟了时间的本质，并且开始把一天和人的一生的时间都分为八个部分。

《圣莱娜历史》：

令你们感到惊讶的是，修道院一般是为了纪念在地圣人建立的，但这本书上说，这座修道院就是由圣人（圣莱娜）本人在 14 世纪亲自修建的。一开始占地面积只有现在的一半左右。从古代开始这座修道院就没有修士只由修女维持运作，后来这个传统就延续下来。

在 17 世纪的时候修道院在信徒的赞助下进行了一次大规模的重修和扩建，原本没有重修的部分只有**小礼拜堂**、**盥洗喷泉**和**钟楼**。在原本的修道院后方又扩建了**旅行者居住的房屋**和**墓园**。

据说有一间名为**圣莱娜密室**的房间隐藏在修道院中，但至今还无人发现。

《圣莱娜年表（本世纪）》：

1910 年: 教区主教派遣了一个名为雅各的神父来到修道院对修女进行信仰和生活上的指导。神父住在院长家，而院长暂时搬入旅行者宿舍。（阿格妮斯院长当时住在 18，因此如果男性旅行者入住，就只能住在 16。这也就是贝克的住所。）

1913 年: 一个名为贝克的旅行者犯下了谋杀的罪行，杀死了修女玛丽亚（14 岁）。由于圣莱娜与外界通行不便，神父在礼拜堂举行了审判，判处贝克死刑。

1920 年：修女苏菲（32 岁）因病去世。

扮演伊莎贝拉

伊莎贝拉是一个十分胆小的修女，她说话的时候总是非常紧张、唯唯诺诺。如果调查员承诺很快地还书并且确实这么做了，她会对调查员抱有好感，可能在后续的谈话中会愿意谈一谈自己过去的事情。她和修道院里的所有修女一样，都会全力地保守和玛丽亚有关事情的秘密，但是如果她和调查员进行了十分深入友好的谈话（譬如和调查员互相了解了过去、调查员从噩梦中唤醒了她），她有可能用“在孤儿院养过的一只小狗”来指代玛丽亚，诉说出她曾经因恐惧逃避现实所造成的悔恨。

3 珍宝室

珍宝室的钥匙在院长家，没有钥匙则需要撬锁工具+通过困难成功的巧手才能打开珍宝室的门。

珍宝室里包括一些 13 和 14 世纪的手抄本，圣遗物**圣莱娜十字架**，一件珍贵的仪式法衣，一个钱匣，匣子里的账本显示这里的钱用于每年给猎户和村民的丧葬费用和过冬的补贴，还有一些金器和宝石首饰。

调查员偷走除了钱匣里的钱以外的东西不会影响“贝克或神父”的评判。如果拿走了钱匣，修女们的判断就会向神父偏移。

圣莱娜十字架 Sancta Crucem Helenae

放在珍宝室中央的一张猩红的亚历山大绸中央，可以轻易看出是房间里最珍贵的东西。整个十字架都是纯金的，上面镶嵌着各种宝石和一些白色的碎片。这正是圣莱娜的小指骨。

通过成功的医学检定，可以看出白色碎片是人类的指骨碎片。（0/1d3）

十字架能够打开小礼拜堂中的密室，并且它也是一把特殊武器。它的数据如下：

基础伤害：1d6 物理

神话伤害：1d10+san/10 （总共只能生效三次）

特殊效果：造成神话伤害则使神话生物的精神污染中断一回合

隐藏效果：如果使用者抱着牺牲自己保护他人的想法，则伤害翻倍。

ps：调查员并不能知道这些信息，苏菲会告诉调查员这把十字架有圣人遗骨的力量，在万不得已的时候能够在异化之物面前保护自己，来暗示它具有战斗功能。如果调查员没有从珍宝室拿十字架，苏菲也会建议他们找到十字架放在身边。当调查员第一次对神话生物发动攻击的时候，才能够得知上述数据。隐藏效果则需要触发才能得知。

4 希尔薇的房间

桌上放着五彩毛线篮：她的爱好就是勾针。

她的柜子抽屉里放着一幅稚嫩的画，画上有七个修女站在一起，背后画着洁白的翅膀。调查员仔细观察能看出有一个修女年龄很小，头巾边戴着一朵小白花（玛丽亚），有两个年龄比较大（阿格妮斯和玛德琳），另外有一个修女完全不笑（特蕾莎）。

5 伊莎贝拉的房间

有一本很新的圣经，感觉没怎么翻过。

柜子里有一个铁盒子，上面写着圣克雷斯孤儿院。里面有一些钱和念珠。

6 玛德琳的房间

几乎是什么也没有，只有一根血迹斑斑的鞭锁。

7 特蕾莎的房间

她的房间墙上挂着弓箭，柜子里有砍刀和匕首，床头有磨刀石。

她的柜子抽屉里有一张马戏团的票根，已经很破旧了。上面有一个演出人员“狗脸女”的名字被墨水狠狠划掉，旁边写着：“不是我的名字！”

8 空房间

门口的名牌被下掉了，修女们会告诉旅行者这是三年前去世的修女苏菲住的房间。但如果有调查员足够敏锐，在此进行成功的心理学检定，则会发现此乃谎言。这是玛丽亚从前的房间，她被神父残害后，房间就一直空着。

调查员通过成功的侦查检定，会发现枕套上绣着一朵可爱的雪绒花。（也许会联想到希尔薇的画）

通过困难成功的侦查检定，会发现一块松动的地板，下面藏着**玛丽亚的宝藏**。（激励骰+1）

玛丽亚的宝藏

木地板轻轻被撬起，下面是一个用麻布包裹的小木盒。木盒没有上锁，却非常细心地用毛线缠了三圈。打开那一瞬间，一股略带松木气息的干花味道扑面而来。

盒子里面有：

- 一块白色的小石头，略像心形，背面用铅笔写着："Isabelle a dit que ça me porte bonheur."（法语：伊莎贝拉说这个能带来好运。）
- 一个由钢丝弯成的狐狸形状的小别针。
- 一片灰蓝色的羽毛。
- 干燥的小雏菊，上面有细细的笔迹："Madeleine est gentille même si elle parle peu."（法语：玛德琳其实很温柔，虽然话少。）
- 一截粉色的毛线，打了一个不太工整的蝴蝶结。
- 一支精美的蘸水笔头。
- 一本用橡皮筋绑住的旧笔记本，只有寥寥几页。每一页都短短的、干净、字迹有些歪：

  "今天下雪了。特蕾莎说她跟着雪里的脚印就能给我们找到好吃的。"

  "阿格妮斯送了我一个好漂亮的笔头，让我好好练字，但我根本舍不得用。"

  "贝克的手也太粗了，连玫瑰念珠都穿不上，他是怎么刻出那些精细的花体字的？我打算明天穿一串念珠送给他！"

  "神父总是说他非常爱我，即便我是个丑陋的孩子。我真的这么丑吗？姐姐们会不会讨厌我？"

9 通往地下的楼梯

这里有一段旋转向下的楼梯。然而楼梯前的两根金属短柱之间拉着一条铁锁，示意旅行者止步于此。

通往地下区域 1-走廊

10 厨房

厨房里非常整洁，且常备食物，蔬菜是菜地里种的那些，肉类是特蕾莎猎来的野兽，一般都在做风干处理。其他还有面包和奶酪。另外还有一瓶烈酒（处理伤口用）。

饭前阿格妮斯、玛德琳或者伊莎贝拉会来这里准备食物。

通过成功的调查检定，会发现通往地下屠宰室的活板门。钥匙在特蕾莎的身上，没有钥匙的人需要撬锁工具和一个成功的巧手检定才能打开活板门；或者通过困难成功的力量检定破坏门锁。

10-1 地下屠宰室

通过一个梯子，可以来到一个气温很低的地下室。地下室内的天花板上以结实的铁锁吊着一根锋利的铁钩，上面吊着一块巨大的肉块。地砖比较整洁，看起来都有人定期清理。

地下室的一角堆放着许多大型骨骼和中型混杂的骨骼，还有一个铁桶中扔着一些不那么新鲜的内脏。另一边还码放着一些处理好的肉块。

调查员通过成功的医学/生物学检定可以看出吊在挂钩上和处理好的肉块是鹿肉。

成功的医学/生物学检定可以看出骨骼和铁桶中都混有人类的骨骼和内脏。（0/1d3）

11 菜地

菜园被治理得很整洁。甘蓝、胡萝卜、洋葱、豌豆安静地在雪中冒头。角落里有个用来放农具的小棚子，旁边立着一尊有些歪斜的圣母像，饱受风霜的石雕面容早已模糊。

有时玛德琳会在这里除草，并且考验调查员（见-贝克还是神父？）

扮演玛德琳

玛德琳说话迟缓、停顿，表情肃穆，有一些间歇性的痉挛，仿佛她时刻都在忍受痛苦。玛德琳是一个沉默寡言、惜字如金的人，但如果调查员对她的苦修表现展现出亲和的态度，她也会愿意和调查员探讨一下她对痛苦的理解。对于曾经有着不光彩的过去的调查员，也许玛德琳更愿意为了帮助对方而说出她过去的历史。

12 盥洗喷泉

你们走进一片静谧的回廊，里面是一座半埋在石砖地面中的盥洗喷泉。它比修道院其他部分更为古老，表面有些风化，却仍保留着惊人的精美。整个喷泉呈六边形结构，由一整块石料凿成。泉眼中央是一座没有头颅的圣女雕像，水从她手心的裂缝中缓缓涌出，落入下方的水池，水声温柔而持续，仿佛低声颂唱。

- 通过成功的历史/考古学检定可以判断这个喷泉大概是十四世纪左右的建筑，比翻新过的修道院更加古老。喷泉上圣女像损坏的部分难以修复一方面是因为其十分古老，加之建造与雕刻的工艺都非常高超，不仅需要金钱，还有合适的工匠才有可能进行修复。
- 通过教育/神秘学检定可以发现喷泉上的花纹包括玫瑰、百合、以及 HELENAE 的字样，是非常神圣的花纹。

13 餐厅

修道院的餐厅简朴而整洁。地板被刷得泛白，中央摆放着一张长条木桌，桌面已有些划痕与烛油的痕迹，显然被使用多年。十余张木椅分列其旁，每一张的高度、靠背、扶手都略有不同，像是被不同的人按自己习惯调整过。

餐前祷词：

主啊，请降福我们即将领受的食物，

如您恩典滋养我们的灵魂，

愿此餐滋养我们的身体。

奉我主基督之名，阿门。

修女进食的时候几乎不怎么说话，但是仔细观察的话，午餐和晚餐的时候，她们在偷偷地瞟你们。修女会根据她们的试探结论在餐桌上窃窃私语。

通过成功的聆听检定，调查员可能听到类似如下的对话：

“ta 是神父，ta 肯定是神父。”

“不，ta 不是神父，我觉得 ta 是贝克。”

14 墓园

修道院后方的回廊右侧是一片被黑色铁栏围起的墓地，雪在风中堆叠着，压低了几十座简单的墓碑。石碑大多没有浮雕，只有姓名与年份，用细小刻字刻在结冰的石面上。寒风中，十字架摇晃，铁锈与白雪交织，发出吱吱呀呀的细响。

墓地的尽头有一口老旧的水井，石沿生着冻苔，井口被铁盖封住，似乎经年未启。

墓园是十七世纪以后修道院人士和周边虔信者的埋骨之处，因此数量不算太多，并且没有特别古老的墓碑。

可以通过成功的侦查/图书馆检定找到苏菲和贝克的墓地：

- Sœur Sophie / 1888-1920 / “Sa sagesse veille encore sur nous.”（法语）

  修女苏菲，1888–1920，“她以智慧永远守望我们。”

- Beck / décédé 1913 / “Souvenez-vous de lui.”（法语）

  贝克 / 石匠 / 死于 1913 年 / “请记住他。”

如果特意寻找，会发现玛丽亚和神父雅各没有墓地。

如果调查员试图掘坟来检查线索，会发现贝克没有尸骨，他的墓碑下埋着一些衣物和一串玫瑰念珠。这是由于他被神父处死后，神父将他的尸体喂食给了玛丽亚——也正是因此雅各引起了苏菲的怀疑。而那串玫瑰念珠是玛丽亚替他穿的，玛丽亚与贝克之间亲密的关系成为了神父诬陷贝克的主要依据。

第二天清晨，有能力在暴雪的山中存活的特蕾莎带着猎物、弓箭匕首和柴刀冒雪归来，修女们会去往大门迎接她。此后她因为暴风雪不会再离开修道院，并且有可能在墓园中掘坑，调查员可以选择帮助她。

扮演特蕾莎

特蕾莎是一位冷艳锋利的美人。她的神情专注而富于野性，她是个服从的人，但是能够察觉到其中暗流涌动。她语调低沉干脆，从不虚与委蛇，有时候说话过于直接，目光强烈且持续地注视对象。她靠近时总带着轻微压迫感，即使那不是她的本意。若调查员展示出不加判断的怜悯、愿意承担危险、愿意为他人挺身而出等等，她会展示出她的好意。她的身体语言会先于语言：因此她不会夸你，但会在你不注意的时候站在风口上挡住寒风。

14-1 井

古井坐落在墓园尽头，周围的墓碑似乎刻意与它保持着距离。它的井沿由深灰色石料砌成，表面被冻苔和铁锈覆盖，井口环绕有一圈被风雪打磨得斑驳的浮雕。

- 通过历史/考古学检定，会发现井的历史远远早于十四世纪。更加困难的检定可以确定这是 1-3 世纪的造物，然而装饰风格却前所未见。
- 如果调查员仔细观察浮雕花纹，会发现花纹初看是藤蔓、流水与鸽子，但视线若停留太久，这些图案就会发生变化：藤蔓像是缠绕的血管，鸽子变成破碎欲坠的残翅，水流像是眼泪流入深渊，透露出一股难以言喻的诡异和亵渎。（1/1d4）
- 使用杠杆并通过一个成功的力量检定，调查员可以打开古井上的铁盖。通过在井上的铁杆缠绕绳索，调查员可以从井口下到地下河（见地下区域-7 地下河）。

15 院长家

院长家由两部分组成，一侧为书桌、壁炉与祷告椅，另一侧是卧房和衣柜。屋内温暖安静、秩序井然，透露出主人的自律严谨。

调查员可以注意到，室内墙壁上装饰的画框内，是两幅笔记稚嫩的拉丁语练字习作，分别署名希尔薇和玛丽亚。

放花瓶的装饰展台上有一个华贵的吊坠项链。通过调查可以发现这个吊坠可以打开，里面有一个穿着礼服的年轻贵族女士的照片，吊坠背面的铭文是玛德琳。

同样的地方可以看到一个精美的银钥匙，这是珍宝室的钥匙。

如果在阿格妮斯不在场的时候探索，可以发现书桌的四个抽屉中右下的抽屉是锁死的，可以通过撬锁或暴力破坏打开。如果调查员主动提出把上方的抽屉整个拿掉，会发现这个坡形的双层抽屉拿掉了上面之后在最里面确实有一个小缝隙可以把手够到下面的抽屉里面。里面可以找到：

- 一封写给主教的辞职信，未曾寄出。阿格妮斯在信中坦言：“我无力再担任院长职务……我已不再信任神明赐下的秩序……但我仍信仰爱。”
- 一页撕下的日记，裹着一束剪下的黑发。里面写道：“苏菲，我对不起这孩子……我还记得她从前多么快乐，不喜欢枯燥的神学，对一切自然的知识都兴致勃勃、充满好奇，她是那么聪明……最初就是她的睿智才引导我们看清了真相，然而为了保护所有人，她却把自己锁在那个无法离开的地方，是我的默许害死了她……”

如果阿格妮斯在家，她会在处理公文（见-贝克还是神父？）。她也会誊抄丧葬仪式用的颂歌，调查员可以选择帮助她。通过教育/神秘学检定发现内容有微妙的古怪，好像刻意回避了上帝在恩典中的重要位置，过度地强调人类彼此之间的爱。为了方便调查员使用书桌，她会在调查员腾抄时暂时离开。

扮演阿格妮斯

阿格妮斯慈祥、温柔、包容，但偶尔展露出深不可测的智慧和博学。她处理事情从不含糊、不犹豫。如果调查员对整个修道院展现出明确的善意，阿格妮斯愿意展开和调查员深入的对话（仍然不会提起玛丽亚的秘密）。她了解修道院中每一位姐妹的过去，但她不会说太多，而是稍加提点，指引调查员自己去了解她们。

16 客房

房间非常整洁，但木床板的边角显得有些陈旧，墙上的挂钩空着。窗户边放着一张窄书桌，上面的墨水瓶里还有干涸的墨痕。椅子腿不太稳，坐下去会轻微晃动。

这里是贝克曾经住过的房间，主持人可以优先把调查员安排在这间房，这样在梦中玛丽亚会把调查员当成贝克。

贝克的故事

住到圣莱娜修道院的时候，贝克是一个中年石匠，他是为了妻子的病前来朝圣的，然而在长途跋涉中，他收到妻子已经去世的信件，于是他在修道院里居住了一阵，帮修道院制作一些墓碑。

他块头很大，脸上胡子茂密，长相和举止都十分粗野，给人一种凶狠的感觉，但实际上贝克是个老好人，完全不会拒绝别人拜托的事情。玛丽亚很喜欢和心地善良的贝克玩，她经常坐在边上看石匠的工作。玛丽亚送给他的玫瑰念珠，成了神父诬陷他所使用的证据。

17 客房

侦查检定或者调查员躺上去的话可以发现枕头下的笔记本。

“这三句铭文的意思分别是：

谁是夜之沉寂的主宰？

谁在受造之中，却非受造之物？

时间终处，示显真理。

但这究竟是什么意思？好像和那些符号有关系……”

“她们总是盯着我，让我感觉到一种说不出的奇怪……”

18 客房

侦查检定可发现床头有一些刀剑砍出来的痕迹，好像这里发生过打斗。这是特蕾莎狩猎“神父”旅行者留下的痕迹。

19 花园

说是“花园”，其实只是一片修道院客房前的草地。厚雪褪去的地方露出低矮的植被，这些从雪山上移植来的花草正顽强地在雪被下积蓄力量。

在草丛一边有一架旧棚子，放着木椅，上面盖着一块羊毛毯。希尔薇经常在这里坐着，嘴里哼着《奇异恩典》的调子。（如果询问她，她会说这首歌是一位曾经到过美洲大陆的朝圣者带来的，修道院里的大家都觉得这首歌很好听，她也可以把这首歌教给调查员们。）她正在缝制去世村民的葬袍。调查员可以选择帮助她。

扮演希尔薇

希尔薇讲话轻柔、带笑，她活泼天真，从不质疑别人。哪怕调查员语气冷漠，她也只会略显沮丧。她听不出人们话语中潜藏的讥讽和恶意，倾向于轻信他人。如果调查员认真陪她坐一会儿，和她聊天，她会对调查员展现全部的善意和信任。当然，尽管如此，她还是会保守玛丽亚相关事情的秘密。

20 后门

十字回廊的尽头是一条蜿蜒结冰的小路，通往修道院钟楼。

调查员在探索地下层之前，通往钟楼的路都因为雪太大而无法通行，可以提示调查员等雪小一些再来试试。

【一个好觉也睡不成】

在修道院过夜，成功通过灵感检定的调查员接下来就会多次在睡着时陷入梦境（成功一次就不用再检定，没成功可以每天夜里检定）。在调查的 3 天左右的时间中，kp 可以根据目前探索出的真相进度以及调查员对待梦境里人物的态度来决定是否让调查员进入下一个梦境。

1 梦境-捉迷藏

——对真相未知阶段

你在黑暗中睁开眼，发现自己跪坐在小礼拜堂的告解室中。对面的角落里缩着一个穿着修女服的女孩，她的神色看起来有些惊恐。你注意到她在微微发抖。

调查员可以选择和她对话，问她是谁，但她不会说太多，就会紧张地小声说：“他来了，我们得躲去安全的地方才行……不能被他给找到。”接着她牵起你的手，一路奔出告解室，冲进一片不属于现实的走廊中。

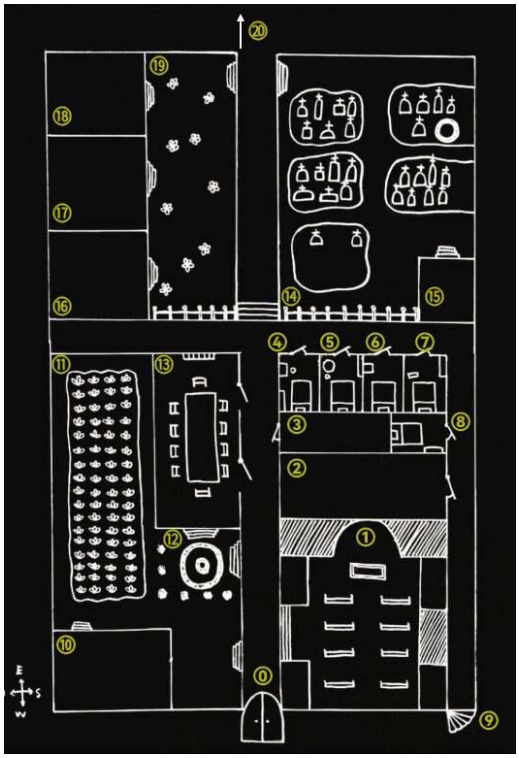

追逐游戏用地图

追逐游戏起始于小礼拜堂左上的告解室（1 左上角），而小修女所说的“安全的地方”则指的是贝克的房间（16），如果调查员不清楚要去哪，小修女会告诉调查员“躲去你的房间里就安全了！”

在小礼拜堂的祭坛前会出现一个两米直径的圆形光源，代表手执提灯的神父。（也可以用三角形来标明神父的面向。）同时调查员听到一个十分动听、低沉，甚至带着一丝魅惑力的男性声音说道：“好孩子，你在哪？过来，到我这来。”如果调查员试图观察光源，就只能看到一个模糊不清的高大身影拿着一盏提灯。

光源每回合会沿着主回廊到宿舍之间的路线自动巡逻，守秘人每回合可以给调查员一些距离合适藏身之处让他们选择。守秘人通过骰子决定光源走向哪里，是否能逼近调查员躲藏的位置（神父的侦查为 65）。**只要光源离开视野，调查员就无法得知光源的位置（从地图上消失）。**

如果调查员执意要趁此机会去各种房间里探索，打开门时就会掉进 ta 自己过往人生中恐惧的事情的幻象并且掉 san，小修女会将调查员拉出房间并提醒 ta 走去正确的方向。

如果调查员被光源的中心捕捉到，就会感觉意识被某种阴冷的欲念紧紧钳住，并且在冷汗淋漓中醒来（1/1d6）。

如果调查员成功逃入 16 号房间，就能听到一阵叹息：“谢谢你，B.....”声音的末尾淹没在朦胧的意识之中，调查员沉入更深的睡眠。（调查员可以知道 B 是贝克和神父这两者的发音的开头。）

注：在这个追逐游戏中，主持人不必完全依赖骰子来决定光源的路线，为了展现玛丽亚被神父穷追不舍时所体验到的压抑、恐惧的感受，主持人可以偶尔随意决定光源出现的地方，给调查员带来一种飘忽不定的心理上的压迫感。

2 梦境-地下河

——探索过修道院地下，初识真相

你梦见自己正独自沿着一条潮湿的地下长廊前行。空气中弥漫着铁锈与腐败的气味，脚下是某种潺潺流动的东西。这里仿佛是修道院地下的长廊，然而你除了墙壁没有看到身边有任何东西，只有无尽的长廊向前延伸。脚边的水面不再清澈，浓稠得像是搅动过的血浆，泛着诡异光泽。

身边传来窸窣的响动，仿佛有无数软肉在蠕动。你仔细地一看，就看到地面、墙上、甚至水里，爬满了小型的肉瘤。它们像失控的内脏般搅动着，有些从中探出细小的牙口，有的张开眼睛，还有的长着不成形的手指。

它们注意到你了。快跑！

这些肉瘤如潮水般向调查员袭来。调查员每回合可以跑移动速度的距离，但肉瘤仍会逼近一大截。几回合后调查员会自动被追上。

在你即将被包围之时，一道寒光掠过。特蕾莎身着打猎时的兜帽，表情冷峻，弓箭、短刀、飞刀一应俱全。她手起刀落，利落地清理掉你身边的肉瘤，然后一把将你从地上拽起。接着她说："走吧。想要离开这儿的话你必须走到底。"

调查员和特蕾莎一同继续前行，如果他们和特蕾莎攀谈，特蕾莎会说这些肉瘤是玛丽亚呕吐出来的东西。（实际上玛丽亚的灵魂仍然在排斥旧日残渣，导致她的融合进程很不顺利，一直在呕吐出这些东西）如果调查员问特蕾莎的态度，她的眼神会变得柔软然后说："无论她怎样，现在这样，或者变成什么更扭曲的东西……我都会保护她的。"（她只有在梦境里才会谈论这些，现实中她会完全否认这些事的存在）

你们一直往前走，终于，你们来到了一扇巨大封闭的石门前，门上的浮雕是一位头顶星冠的女性，长发如血脉蜿蜒，面目模糊不清。特蕾莎站在你身后说道："你想打开它吗？你现在还不能。"

这时你注意到门前透露出一丝微光，似乎并没有完全合拢。就在你试图靠近时，你听到门后传来木桶里的晃荡的水声，似乎有人在擦洗着什么。你听到一个温柔、熟悉的声音在哼唱《奇异恩典》。她的声音轻柔得像是在哄孩子睡觉，但你却感到一阵寒意从骨缝里爬出。（调查员如果联想到希尔薇则可以确认这就是她的声音。）

这时你醒来。

3 梦境-聊天

——见过苏菲，了解真相

你发现自己正和玛丽亚一起坐在花园的草地上。此时草地上没有积雪，小雏菊，龙胆，黄花九轮草，冰川香蒲都开放了，玛丽亚似乎在给你编一个花环，因为她头上已经有一个了；而你静静地坐在那里等着她。

这时调查员可以和玛丽亚交流。玛丽亚会说出她的名字。她认同自己似乎遭遇过可怕的事情，但她已经记不清了。她会提到，**她很爱修道院里的姐妹们，但是她们已经被**

神厌弃，不可能再去那个上帝创造的天堂了。所以她一直希望能够顺利融合身体里的力量，为姐妹们创造一个大家都可以去的天堂。但是她太恐惧和恶心这种力量了，所以到现在还没能够完全融合。玛丽亚会询问调查员她该怎么做。

调查员对她的劝说方向可能影响玛丽亚在最终结局里选择化身旧日还是放弃抵抗自毁。

注：如果没有机会让调查员在夜晚休息时做这个梦，可以在圣餐会中当玛丽亚苏醒时将调查员卷入这个梦境。

【地下层】

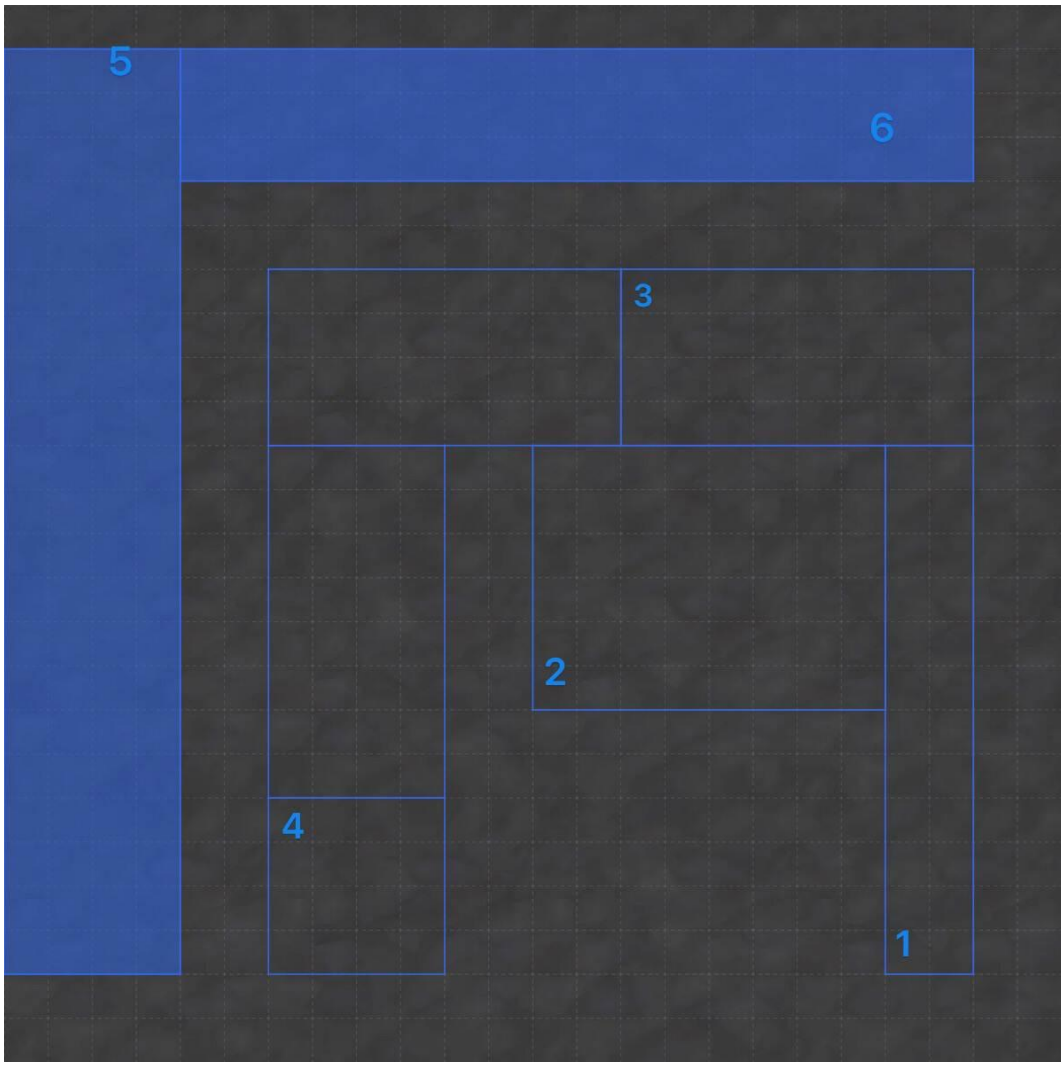

注：此区域地图应逐步揭示。

1 走廊

你们顺着石阶走入地下，脚下踩着被岁月磨出坑洼的石板。你们来到了一条狭窄悠长的石砌走廊，天花板低垂，仅容两人并肩前行。走廊的前半段，左侧墙壁挂着一些泛黄的画像——那是历代修道院长与神职人员的画像，风格肃穆、线条质朴，画像边框早已斑驳。

继续向前，墙壁上的装饰忽然消失，取而代之的是三幅精巧浮雕，嵌在走廊左侧的石壁上。每一幅都被独立刻在环形或矩形的石框中，在它们下方的石座边缘，各自刻有一句拉丁铭文。

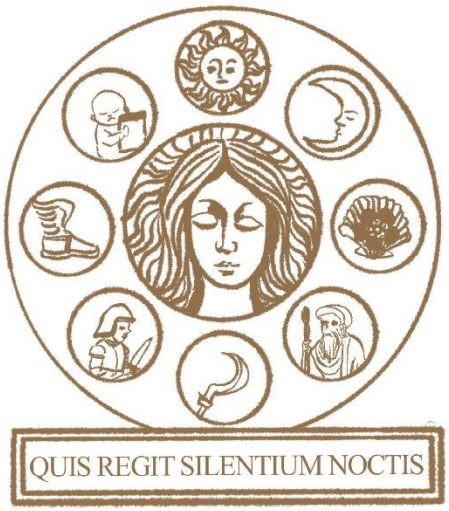

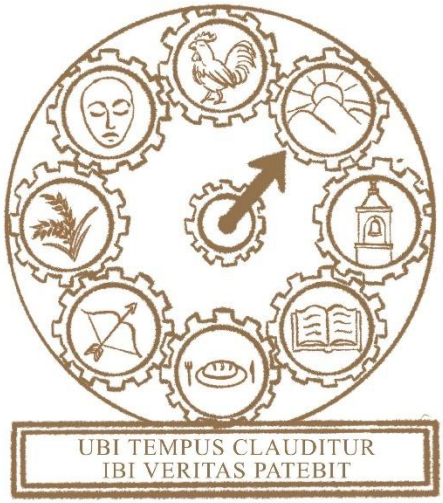

谜题的线索分别来自 17 号客房的笔记本和图书馆上层的书目《天文简志》、《自然物质》和《技艺》。

第一幅浮雕按下月亮的图案，女神就会睁开双眼；第二幅浮雕按下山羊蜗牛，所有自然生物的浮雕就会陷入内层；第三幅把指针拨到闭眼的人脸，齿轮就会开始转动。如果有谜题解答错误，则其他已经被解答正确的浮雕就会恢复原状。当三个谜题都被解答，浮雕后的墙壁就会缓缓打开，露出通往图书馆地下层的秘密门洞。

答案错误时，浮雕内会传来令人牙酸的咯吱声；错误五次后机关会彻底锁死。

走廊的尽头是一扇被石砖砌死的门洞。等调查员从图书馆中原路出来，或者再次下到这个走廊中时，就会看到一只老鼠直接穿过了门洞，这时他们会发现门洞里的石砖是幻觉。通过灵感检定的调查员眼中的石砖会消失，但同时也会感到一阵恍惚。这扇门通往墓穴 3-1。

2 图书馆地下层

伴随着砂石磨擦与金属卡榫松动的沉重声响，一股幽冷的空气扑面而来，混合着霉味与羊皮纸的气息。

你们眼前，是一座隐秘的图书馆——空间不大，天花板低垂，支撑用的石柱几近与墙壁融为一体。一道旋转的阶梯通向上层的空间。在最深处的墙角，有一张石桌，铺着脱色的天鹅绒，压着几本书、一盏干涸的油灯、以及一副笔墨。

调查员很容易注意到，地下图书馆里没有神学书籍，全部都是世俗的知识。

通过侦查/图书馆可以找到：

一副展示架上放着《修道院人员名录》

阿格妮斯（调任）

玛德琳（奉献金：4000 瑞士法郎）

苏菲（奉献金：265 瑞士法郎）

特蕾莎（救助）

伊莎贝拉（孤儿院）

希尔薇（弃婴）

玛丽亚（弃婴）

ps：根据当时的社会常识，调查员可以知道富有的家庭在将子女送入修道院的时候会伴随一笔捐款，富有的商人或者贵族的捐赠金可能达到 3000 瑞士法郎以上。

石桌上放着《摘抄本》

摘抄本的主人把地下图书馆里的书读了个遍，她好像对什么都感兴趣。其中她最喜欢天文。她自己手绘的星图极其精美漂亮，结合了中世纪星宿与现代天体定位，甚至有几页是关于“不可见星系轨道”的理论。星图下有她写的一行小诗：

“Un œil qui ne voit pas le jour /

Voit les étoiles mieux que nous tous.”（法语）

一只未见天光的眼，比我们所有人更懂星辰。

她的署名印记是一只小狐狸。

3 地下墓穴

穿过走廊尽头的幻觉石门，就会进入修道院的地下墓穴。这是十四世纪的修道院本身的墓地，因为上层的墓园是十七世纪扩建的。

3-1 墓室-弃置间/骨窖

房间呈半坍塌结构，但能够看出这是一个墓室。墙壁上有碎裂的十字架，许多发霉的石台上堆放着大量的骸骨。密密麻麻的骷髅挤在一起，黑洞洞的眼窝中只剩下蛆虫。似乎有老鼠跑过，发出窸窸窣窣的响动。另一边是一个开放的拱门，外面的走道边竟然就是静静流淌着的地下河。

拱券上刻有铭文：Memento Mori（铭记死亡）

通过医学检定可以发现此处的骸骨有数个世纪以前的，也有非常近期的。

在调查员做侦查或者检定的时候，其中一个调查员忽然感觉到脚后跟被什么东西咬了一口（1 点伤害），回头一看，会发现不知什么时候地上爬过来一个难以名状的东西。

畸形肉瘤

一团血肉在石地上蠕动，随着一阵抖动，它的表面鼓起一根肿胀的触手，末端开裂出一个长着细小牙齿的口器，吐着黏液嘶嘶作响。（0/1d4）

基本数据

HP：8

护甲：1 点（厚重脂膜，普通钝击减伤 1 点）

速度：缓慢蠕动（无法冲刺，每轮最多移动 1m）

敏捷：35

体型：约 1 米直径的圆球

【触手抽击】

命中：65

伤害：1d4

【小口撕咬】

命中：65

伤害：1d4（第一次被咬 0/1）

口器带着类似婴儿乳牙的齿列咬在你皮肤上，渗出微温的黏液。

【高频抽动】

肉瘤偶尔会剧烈痉挛，触手抽打空气，发出“啪啪啪”的黏响。若已失去 1/2 san，听到抽动会出现幻觉（kp 可描述肉瘤的轮廓仿佛长出人形）

肉瘤被击败后，瘫软如褪水的海绵。若有调查员选择靠近，kp 可提示调查员进行侦查/医学检定，成功可发现肉瘤似乎是一种增生结构，它的内部包裹着什么东西。里面传来模糊的呓语。通过困难成功的聆听，可以听到“信仰、崇拜、救世之光、乳头、嘴唇、漂亮的小眼睛、老鼠”类似的词语。

调查员可以将肉层剥开或切开，在其中看到被脂肉包裹、早已发灰的一颗人头：

一个可怕的头颅，可以勉强看出是男性，他睁着一双血红的眼睛，枯败破碎的双唇正在无声地嗫嚅。（剥肉瘤的人 0/1d3）

雅各神父 Jacque

雅各的头颅还保留着生前的意识，可以和调查员对话。由于多年来在阴沟里吃老鼠的生活、被狂热的宗教和色欲所折磨的头脑，他已经迹类疯迷，暂时处在一种癫狂的状态。然而当调查员靠近观察他的时候，那双干燥发红的眼球会忽然开始转动，陌生人的出现让他开始飞快地拾回自己的理智与魅惑人心的本领。

- 被调查员问及身份：他会回答他来自本笃会，是上帝谦卑的仆人，名为雅各。
- 当被问及他怎么变成这样，他会恐惧地发现自己只剩下一个头，然后假装惊惧地哭泣起来。他会表现得楚楚可怜，指责是修女们——她们全是残忍的怪物，竟然用亵渎的力量把他变成了这幅样子。她们虐待成性，不愿意让他通过死亡获得安息，而是让他十年之中在这幽暗的地下墓穴中被饥饿折磨，捕捉老鼠维生。
- 当调查员提及修女：雅各会用各种手段让调查员相信，这些修女早就背离了上帝，她们的双手沾满鲜血，已经成为上帝的敌人，修道院里到处都有她们作恶的证据。他还会提及，一部分被杀死的人的骸骨现在就堆放在这间弃置间里。他诚心地劝说调查员们不应该相信修女展现出来的表象，她们都是披着人皮的怪物，如果调查员们愿意帮助他，他会尽全力保护调查员们。

如果调查员详细询问，他对她们每个人的评价如下：

阿格妮斯："她是一个贪恋权力的修女，不仅觊觎更高的职位，还嫉妒司铎的工作。她从前在主教的身边工作，但是因为她的傲慢与对权力的渴望，主教将她调来一个适合修道的地方，她因此对教会怀恨在心。"

玛德琳："她生性残忍，说出她向我告解的内容是不道德的，但是我向你们保证她即便通过苦修也没能压抑那种残酷的天性。你们应该去了解她最初为什么会从一个高尚虔诚的家庭中来到修道院里。"

特蕾莎："她是修女们的刽子手，就像她从前是一个罪犯那样……没错，她是一个伪装成天主教徒的罪犯，她并不信仰上帝，却潜藏在这里，我被她们所有人给蒙蔽了。"

伊莎贝拉："她的灵魂太过孱弱了，无法抵挡这座修道院施加在她身上的邪恶。"

希尔薇："即便是一个天性甜美善良的灵魂，如果被魔鬼教育和喂养，也只能成为群魔中的一员。希尔薇就是最好的例子。你们能相信这个孩子带着她祈祷时的纯洁表情，杀了一个又一个无辜的人吗？"

如果调查员问到苏菲，雅各会在他完美的表演中生出裂隙，因为他无法压抑对苏菲的刻骨仇恨。困难成功的心理学检定可以看出端倪。"我并不了解她，她住在北边的钟楼里，少于同修女们一起活动……"如果调查员告诉他苏菲已经死了，困难成功的心理学检定会发现雅各在暗自狂喜。

- 当调查员提及玛丽亚：她还太小，当时她还没有被这里完全腐化，所以我想要拯救她。我为了祛除她身体中亵渎的力量，才私自违反教区的指令在这里待了这么久，我想为了更大的善行我只能先牺牲一些自我的德行。可惜就在我即将解救她的前夕，那个可怕的石匠贝克却因为他私心里的一点淫欲就把玛丽亚残忍地杀害了；因此我的工作也被修女们给察觉到了，致使她们对我施加了报复。
- 当调查员察觉到雅各的恶意，他会谦虚地承认自己的心灵也许在长期的折磨中遭受了腐化，不再像从前那样高洁——他表现出这个事实让他感觉到很难过的样子。他承认他确实无法遏止复仇的渴望，他希望调查员们能出于保护他们自己的目的把修女们杀死。但他认为这和调查员们的利益一致，目前来看无伤大雅。

当调查员询问雅各能够提供何等帮助时，一团刚才被切开的烂肉会在地上咕叽咕叽地爬行，钻进一枚掉在地上的骷髅头骨之中。如果调查员将头骨带在身上，雅各会用他渊博的学识提供帮助。他精通拉丁语，神学和医学，对圣莱娜的历史也颇有研究。

如果调查员完全不买帐，可以选择通过力量检定、圣莱娜十字架或更多创意方式把头颅彻底击碎。如果调查员展现出相信雅各的迹象，或是把头骨带在身边，那么神父会进一步发挥他的魅力，诱惑调查员帮助他完成自己的计划（见【帮助雅各】）。

3-2 墓穴-院长厅

这是一间石壁对称、排列规整的墓厅。你们看到每个石棺上都刻着一位院长的生卒年、教名与一句总结她一生的“格言”。末尾有一座空置石棺，尚未使用，棺盖上落满灰尘。

墓穴较新，历史/考古学检定可辨认年代为约 16-17 世纪，供历代女院长安息，结构对称，墙上刻有修道院训词。

空石棺前的碑文是：

Soror Agnes

1870-

Ossa mea consumpta sunt, sed vigilare hic velim.

（姐妹阿格妮斯，1870-，我骨虽朽，长卫此地。）

3-3 墓穴-始祖厅

拱形石顶低矮潮湿，中央有一块破碎的大理石棺盖，刻着古拉丁铭文“Ecce Domina in Silentio”（“看哪，沉默中的女士”）。四周排列着刻着铭文的石棺，部分已被地震损毁，露出斑驳的骸骨。

这是最古老的一间，葬有 14 世纪的早期修女与圣莱娜的直系继任者们。历史/考古学检定可辨认部分棺木来自十四世纪前期，雕工粗糙但神圣。侦查检定可发现一具骸骨佩戴着一枚古老的银制**蔷薇荆棘吊坠**。

“救赎之母”吊坠

调查员若拿起吊坠，需要通过一个敏捷检定判断是否会被吊坠上的尖刺刺破手指。如果手指被刺破，那么调查员的鲜血从指尖渗出，并且观察到血流顺着尖刺上微不可见的血槽灌入了蔷薇的背面，使上面显现出暗红色的铭文：Alma Redemptoris Mater（救赎之母）。（激励骰+1）

这枚吊坠隐喻着通往救赎的道路由牺牲开启。

4 禁忌实验室

厚重的铁门背后，是一间像石棺般寒冷的小室。墙上嵌着锈蚀的铁环，地上干涸的血渍遍布石缝，角落堆着破裂的烧瓶与断裂的木桌，墙上还悬挂着几张被火焚毁一半的图纸。而房间中央则堆放着令人齿寒的铁床与实验器具台。

成功的检定可以辨识：实验器具台上曾进行过内脏摘除 / 换肢缝合 / 失血控制等非医学范畴的操作。

可以找到木桌残骸下有一个被遗落的医生包。包内是十多罐药剂瓶，还有一小半装着透明的液体。包内包含了三个针筒和一个简要医疗说明："请注意麻醉剂的使用剂量，半管的注射/一管的服用具有极大的致死风险，不要超过此剂量使用。"

墙上被火烧过的残页

诗歌："……她的眸光炽热，即便血肉反抗，灵魂仍高鸣着与神的结合……"

"神在黑暗的水中已潜伏千年……"

神秘学/语言学成功：散步着有许多古诺斯语的单词，还有充满亵渎的异教符号。

这里没有任何能够明确指向神父的罪证，因为神父的研究笔记与藏书目前全部都在**苏菲的钟楼研究室**内。

5 地下河

沿着几间墓室外的是一条两人宽的走道，走道边流淌着漆黑的地下河。地下河的源头是深藏于山体之内的旧日残渣，而圣莱娜在 14 世纪建立修道院就是为了镇压这股力量。这里的水源无法直接饮用，必须要通过圣莱娜喷泉水池的净化。

若调查员携带**饮血的**蔷薇荆棘吊坠，在接触水面之前吊坠发热，可察觉这是不洁之水。

如果调查员尝试走入地下河，就会发现这股亵渎的力量：

冰冷的水流在你脚踝处缠绕，却并非如你预期那般刺骨——它像某种温热的皮肤，滑腻、柔软、缓慢地裹住你的小腿，仿佛正把你识别、抚摸。然后你听见了：不是声音，不是耳朵能听见的那种，而是脑后——像有人在你的大脑边界低语。

意志检定触发"低语"（1/1d6）

成功：你分辨出低语中似乎有一段祷词，一段与"永恒之梦"有关的古语，而某个声音在你脑中模糊浮现出一个词：Fiélon。一个你未曾学过的词，却瞬间理解为："深梦之湖的子宫"。

失败：你忽然看到自己不是自己了：手掌像婴儿般皱软，镜中是一张模糊的脸，而"你"站在水中，头顶的岩壁像天空一样高远……水面上浮出一张没有眼睛的脸。

如果调查员继续停留在水中超过一轮，1d10：看到一位修女渐渐走入水中，然后逐渐分解为花瓣状的肉瓣。或其他自由发挥的幻象。

上岸：无论你是否听清了低语，那水的触感仍在你皮肤里回荡，就像有什么钻进了你脚掌下面的神经末梢，留下了一段不属于你的记忆。

如果玩家了解天主教文化并且读懂了圣莱娜手札，很可能会联想到 14 世纪的圣莱娜是洁净水源的主保圣人，向她祈祷可能会引发奇迹。如果调查员虔诚地向圣泉之莱娜祈祷，通过成功的幸运检定，地下河里的水可以被净化，然而如果处在流动的河水之中，这种效果只会持续三回合。

6 井底

从井下降到地下层会落入水中，会立刻触发地下河的相关检定。

在地图上的具体位置为墓穴 3-1 正上方的水中。

【帮助雅各】

阶段一 颅中蛆虫

当你从通完地下的石阶的阴影中走出的时不由地吃了一惊。一个身穿神父长袍的男人正站在走廊的哥特式窗户边，雪天阴郁的天光微微地照亮了他半边脸颊，那是一个优美的男人。然而仔细看时，他的形体中又好似有空气中的灰尘在微微闪动——你意识到，这是一个只有你才能看到的幻影。

塑造雅各的外形

守秘人可以针对玩家们的喜好来塑造雅各的外形。他会呈现出一个让人们颇有好感、不易向他设防的形象——他是长发还是短发？头发的颜色是浅色还是深色？他的长相是柔美还是具有硬汉气质？是温柔友善还是严峻忧郁？请按照你的判断来组合这些特质。然而这种形象之中又必定带着某种危险的疏离感，绝无修女们内在所具有的那种深刻的亲和力。

这个阶段的雅各试图维护自己的渊博又积极的天主教徒的形象。雅各感谢调查员们将他带到了地面，原本他无法跨越地下图书馆外边的那道幻影门。雅各具有 80 的学问（拉丁语、宗教），以及 70 的医学，他乐于用他的知识为调查员们解惑，不过如果揭示的信息对他不利，他就会模糊或者扭曲真实的信息。这意味着在时机恰当的时候，他会以幻影的方式展露他优越的外形、动听的声音，用博学的知识和巧妙的互动拉近自己和调查员的关系，博取好感，而不是被像工具那样使用。他可能通过撒娇抱怨或者生气等操纵手段来避免自己变成工具人。

在稍微和调查员联络情感后，他就会开始他的主要计划：通过声称要保护调查员，他提出杀死修女的方法：在修道院厨房中有一篮苹果，将颅骨放入篮子里，颅骨中的雅各肉蛆可以污染整篮苹果。（目睹此过程需要进行 Sancheck 1/1d4）调查员只要哄骗修女吃下苹果，就能使其失能。调查员也可以使用针筒和麻醉剂直接杀死修女。

雅各会向调查员再三强调，为了避免引起骚动，务必在每个修女落单的时候行动。如果有超过一个修女在场，则调查员的行为会立即被发现，他们会被判定为“神父”，并遭到特雷莎的猎杀。（见【审判已经做出】）

修女失能或死去后，雅各将指引调查员将尸体放置在修道院地下 3-1 的弃置间。而每当再次查看时，修女的尸体就会消失不见。实际上雅各已经重拾了他十年前的伟业，开始用修女们的尸体喂养玛丽亚。

在这个阶段，调查员随时可以把雅各直接消灭。

阶段二 沐浴冥河

第二阶段将开始于调查员在雅各的鼓动下杀害了 2-3 名修女之后。此时，雅各的虔信天主教士的形象早已摇摇欲坠，他感到和听之任之调查员彼此心照不宣，已经没必要再装了。他会提出一个请求：希望调查员从厨房地下的屠宰室取来新鲜的骨头和内脏，带去修道院的地下给他。

当你将散发着腥臭的内脏与新鲜的骨骼一齐倒在地上，四溢的汁水随着砖缝流得到处都是。不知何时，雅各那颗灰败的头颅从石坛后的阴影中悄无声息地滚了出来，使你心中一惊——你发现自己已经几乎无法将他英俊的幻影同这个腐烂丑陋的头颅联系在一起了。头颅一边向漆黑的地下河滚去，破碎的嘴唇一边蠕动着，你听到一串连绵不绝的呓语从他已经折断的舌头下面传出来。地上的骨头和内脏也因为一种难以形容的诡异力量耸动起来，一个接一个地跃入水中。随着头颅也最后扑通一声落进水里，那种让你浑身难受的呓语消失了。

水面沸腾起来。你徒劳地举起提灯，试图照亮漆黑的水面。在一团模糊不清的黑暗中，你似乎看到从翻涌沸腾的水泡中央，有什么鲜红混着惨白的东西正在飞快地组织起来。随着那团东西逐渐扩大，你看清了，那是骨骼正在一边翻卷一边生长，发出咔哒咔哒的声响，血肉如同熟烂一般冒着模糊的泡沫从骨架和内脏上不断地涌起；最后则是皮肤，像惨白的霉斑一样在红色的形体上扩散蔓延——那形体渐渐升高，最后，你看到一具健美的男性躯体正背对着你，赤身裸体地站在河水中。他回过头来，向你露出一个迷人的微笑。

看到这幅景象将引发 Sancheck 1d3/1d10

在这个阶段，雅各无法再被轻易杀死，并且他会和调查员开诚布公地分享他的计划：他拾回了他过去的工作，将玛丽亚改造为一个新的神圣存在，而他心心念念的神就快要完成了，只差把剩下的修女献祭给祂了。雅各表明祂是只属于他一个人的，因此当祂被完成的那天，会永远沉睡在无意识的梦境之中，而雅各则会作为祂唯一的代祷人陪伴其身侧——正因此，雅各可以通过祂，帮助调查员实现内心的愿望；而只要调查员无视时不时在雪山里失踪的一些倒霉蛋，当一切都被兑现，ta 就可以继续在这个世界上高枕无忧了。他所说的确实是真实的，守秘人可以做一些努力确保调查员相信这一切都是确有其事。

通过仔细研究调查员的角色卡，守秘人可以找出 ta 内心深处最大的欲望和满足感的来源，即便是正常来说完全无法想象的欲望，并用实现这些欲望来作为雅各的诱饵。

对修女的屠杀已经回不了头了，所以雅各强烈建议你继续。不过此时修女们也应当察觉到了异常。无论调查员作何决定，如果此时特雷莎还活着，她就会开始她的猎杀行动（见【审判已经做出】）。

阶段三 诡计实现

当修女被全部杀死，雅各会邀请调查员同他一起前往圣餐室，并进入结局分支 4（见结局分支-结局 4）。

需要注意的是，如果有雅各的陪伴，梦境 3 不会被触发。

另外，在调查员检查钟楼的时候，苏菲的鬼魂也不会出现，取而代之的是雅各的陪同。雅各对于苏菲抱有复杂的忮忌心理，他很厌恶苏菲，却无法否认她的智力，也不太能找到她的其他缺点，他尤其厌恶她的聪慧能够胜过他的诡计，厌恶她能学会只有他才能掌握的禁忌知识。雅各不喜欢自己被情绪操控的感觉，因此他不会过多地谈论苏菲，但是在简单的言语后流露出他内心的躁动。

在钟楼和进入结局前的阶段，雅各会尝试以“会伤害到玛丽亚”等理由尝试说服调查员不要带上圣莱娜十字架。

【钟楼】

当调查员探索完修道院的主要区域后，主持人可以提示调查员风雪似乎小了一些，可以尝试去钟楼的路。但即便如此，这条狭窄的山路还是非常危险：

当调查员踏上这条不长但狭窄的山路，主持人需要投掷一个暗骰决定让哪一位调查员因道路结冰失足掉下山崖。山崖不算高，厚厚的积雪保护了这位失足者。当 ta 爬起来

的时候，会注意到手边岩石上的冰面中冻着一把铁钥匙。任何坚硬的工具都可以破开冰面取出钥匙。

这是苏菲去世后，阿格妮斯为了不再让人进入钟楼而丢掉的钟楼底层入口钥匙。

穿过雪地与石墙之间的斜坡，你们终于看见了钟楼。它矗立在修道院北侧一块三面悬崖的高地，孤独、笔直，像一块傲立于风雪之中的残碑。钟楼大门紧闭，锈迹斑斑的锁链缠绕着门环，刻意地阻止所有人进入其中。

钟楼是苏菲从小的住处，但是在神父事件以后，修女们需要研究各种危险的邪教典籍来掌握魔法、寻找玛丽亚恢复的希望。在苏菲意识到这件事情有多么危险以后，她以自己的能力为担保，主动承担了这个工作，将所有的禁忌书籍与文献全部移到了钟楼之中，并让阿格妮斯封锁了钟楼，令此处变成了修道院的禁地。

1 房间

塔楼的一层只有一间异常狭窄的房间，充满生活的痕迹。靠墙的写字桌上放着油灯和笔墨，还有许多书籍。桌子前本来是一扇窗户，现在却被石砖砌死；而主人在原本是窗户的位置贴了很多水彩画，有星空、有阿尔卑斯山各个季节的风景。白色的床单洁净整齐，洗得发旧，枕边放着一只橘红色毛线织成的小狐狸。

桌子上的书籍中除了有科学相关的，还有《黑猫故事集》、《莱歌集》这类小故事集。

苏菲的速写本：有栩栩如生的动物、昆虫、植物、云彩，纤毫毕现，是一个灵巧又有耐心的人，但到了后面笔迹逐渐毛躁，甚至可以说是癫狂，还混入了一些不可名状的生物，睁大的眼睛，肉团等。

1-1 盥洗室

离开卧室向上走半层会有一个非常小的盥洗室。可以看出有人常年在此生活。

当调查员进入盥洗室，回过头的时候会发现镜子里浮现出一张惨绿的鬼脸（0/1d4）——苏菲的鬼魂想要看看钟楼里的来客是谁。

扮演苏菲

苏菲是一位拥有超凡头脑的女性，具有许多科学研究者好奇、专注、跳脱的天性。但是在常年禁闭的邪教研究和病痛中，她被折磨得有些神经质，她说话的声音很轻，慢条斯理，有时候会停下来想一想。并且由于她生前所患的疾病，说话间她有时候会打嗝。

苏菲意识到自己死了，她可以穿过钟楼里任意的实体，却无法离开钟楼，因此修女们并不知道她的存在。她对于一切真相都了解得非常清楚，会尽力回答调查员的疑问，但她不会透露修女们现在在做什么。此外，她会陪调查员一路探索钟楼。

除了往事以外，苏菲会提示调查员**圣遗物的各种作用**。

2 塔厅（研究室）

二层是一间稍大的石室，有一张宽阔的石桌，上面堆满了笔记和资料。在这里有神父偷偷带来的书籍与他在此期间的研究日志。

雅各的禁忌书籍

可以习得克苏鲁神话点数和魔法。

可选魔法：

1. 控制术（Dominium Corporis）

类型：控制法术

消耗：5MP，1SAN

施法时间：一轮（需目光接触）

目标：单体生物（需 POW 对抗）

机制：目标与施法者进行一次 POW 对抗，若失败，则在接下来的 1D4 轮内，目标会按照施法者的“意志”完成一个简单动作（如向前行走、转头、松手、跪倒等），但不会进行复杂行为或伤害自己。目标可在中招后每轮用 POW 对抗尝试挣脱，成功后提前结束控制。

2. 腐化圣痕 （Stigmata Profana）

类型：恐惧/污染法术

消耗：8MP，2SAN

施法时间：两轮（需念诵＋肉体接触或鲜血）

目标：单体或一片小区域（最多 2×2 格）

机制：成功施法后，目标身体（或地面）浮现出带有宗教符号的腐烂肉芽或脓包；若目标为生物，需立即进行一次 CON 检定，失败则呕吐、无法使用武器/道具一轮；若目标为物体或空间，该区域在接下来 1 小时内为“异化地带”，靠近者需每轮通过 SAN 检定 （0/1）。

雅各的研究日志

分为上卷和下卷，上卷展示了他记录水源变化、水中的矿物与水和血肉之间的反应。下卷开始记录他将玛丽亚囚禁后在她身上做得各种融合实验。

ps.雅各本来的目的是寻找山体中的水源并复苏旧日残渣，但后来他开始沉迷于将他培养出的血肉来改造玛丽亚的各种实验，认为创造一个新神才是他的志趣所在。

3 祭钟层

一道倾斜的石阶通往塔顶，顶层空间开阔而寂静，寒风从石缝间穿过，发出尖锐的呜咽声。中心矗立着一口巨大的青铜钟，古老的钟身上布满了花纹与斑驳的绿锈，钟锤低垂，底座下封着一层象征圣洁的白布。风雪从石窗中飞入，雪粒砸在冰冷的地面上。

这是圣莱娜留下的圣遗物之一，也是祭钟文书上图纸的实物。在苏菲最后的日子里，她一直靠祭钟来维持残存的理智。调查员则可以敲响祭钟来回复 san 值：

你抬起钟槌，古老的金属在接触中发出一声沉沉的颤鸣。钟声穿过墙壁，穿过石柱、时间与静默，响彻整个钟楼。你感到一种温柔的东西触碰了你的精神——它没有话语，也没有形体，却像某个慈悲的存在，轻轻抚过你的思维。

San 值检定通过者，可恢复 1D4 点理智。若在钟声中诵念文书中的祷词，再加 2 点。可从临时疯狂中恢复。

在寒风呼啸的钟楼顶层，苏菲会开口给调查员讲这样一个故事：

从前阿尔卑斯山上有一个善良的小女孩，她和她的六个姐姐住在一起。虽然日子很清贫，她的姐姐们性格也各不相同，但好在她们彼此相爱，所以日子过得很幸福。

但是有一天，有一个魔鬼来到了她们之间。魔鬼欺骗了六个姐姐，并且瞒着她们，在她们看不见的地方，把小女孩变成了一个吃人的怪物。魔鬼把怪物关在笼子里，再把自己杀掉的人喂给怪物吃。

但是有一天，一个聪明的姐姐发现了真相。于是姐姐们一起打败了魔鬼，救出了怪物。可是怪物已经变不回小女孩了，而且只有吃人，她才能活下去。姐姐们知道了这件事，都感到很痛苦：怎么办呢？怎么办呢？

忽然，她们发现，魔鬼也是一个人。

于是，为了报仇，六个姐姐把魔鬼切成了许多肉片，喂给小女孩吃。她们担心善良的小女孩会感到害怕，于是她们每个人也拿了一片魔鬼的肉，放进了嘴里。

从这一天之后，小女孩和六个姐姐们又能再次幸福地生活在一起了。

如果调查员认为，姐姐们做了错误的选择，苏菲并不会反对。她会说："因为爱，我们不得不犯下许多错；但因为爱，或许有一天我们也不得不悔悟。"

离开钟楼的时候，苏菲会提醒调查员记得把圣莱娜十字架带在身边保护自己，并且她会请求得到她信任的调查员带走她的小狐狸，她希望小狐狸能够代替她继续去外面看看广袤的世界。离开钟楼回到修道院的路上，你们仿佛听到风中传来的叹息：她们的审判已经做出……

【审判已经做出】

修女们会根据她们的试探做出贝克或神父的投票，票多者胜出。如果调查员全部被判定为神父，此刻特蕾莎就会手执一把大镰刀，腰间别着单手剑和连枷站在冰雪小路上等着调查员，随着一声"抱歉了"展开战斗。

风雪狩猎者·特蕾莎

HP 32　MP 11　SAN 0　POW 55　DEX 80　CON 70　STR 80

侦查 75　潜行 65　聆听 55　格斗（近战） 85　投掷（飞刀）65　闪避 75

大镰刀（双手）

伤害：1d10+1

特性：暴击后有 30% 几率造成"流血状态"，每回合额外-1 HP，需成功的急救或医学终止

攻击方式：正面挥斩，适合清除密集目标或封锁石路

连枷（单手）

伤害：1d6+1

特性：目标进行【DEX 对抗检定】失败，则下一轮行动延后（失去机动性）

单手剑（可与连枷同时持用）

伤害：1d8

特殊能力

1. 风雪猎手（被动）

调查员在露天区域战斗时，受到以下惩罚

-1 移动距离

所有攻击检定罚骰

枪械若非近距离射击，每回合首次开火自动偏斜（命中-20%）

2. 熟知地形

特蕾莎对冰面与风道的位置极为熟悉，如果战斗在钟楼前的山路上，每次战斗开始可选定一名调查员，使其下一回合行动前必须通过【幸运检定】才能正常移动（否则滑倒，失去动作）

3. 狂信之姿（一次性）

HP 降至一半以下后发动：

她取下头上的束发带，露出从未被剪过的黑发并高声祈祷。本轮行动提升至两次，攻击+1d6 额外精神压迫（调查员需 San Check 0/1）

4. 飞镖女郎（一次性）

首次受手枪/步枪造成的致命伤（超过 12 点）时，可触发一次【极限闪避判定】，成功则只受一半伤害。

如果调查员只有部分被判定为神父，那么阿格妮斯会出现在墓园台阶前，邀请被判定为“贝克”的人去一下院长室，请其他人在墓园稍待片刻。随后特蕾莎会从回廊走出，在墓园与“神父”展开战斗。院长室的调查员如果通过聆听检定发现了战斗并试图帮忙，只能通过困难成功的力量检定破开锁住的院长家大门。如果没有，则收到圣餐仪式邀请。

如果调查员全部被判定为“贝克”，那么院长阿格妮斯会出现在十字回廊的中心，对调查员说邀请她们每三个月一次的晚祷圣餐会仪式。如果调查员拒绝，阿格妮斯就会邀请他们待到暴风雪结束再走，但是调查员当晚睡去后，再次醒来就会发现回到了原本的生活并且失去了在山中的记忆，只有梦中会传来阵阵低语。

如果调查员同意，修女们做好准备后，就会一起手持提灯、背着处理好的圣餐（人类血肉）来到地下层的 3-1 墓室前，一起唱响歌颂“我们的女士玛丽亚，人类之爱的最后证明”的颂歌。墓室前的水面会在歌声中升起一块块不连续的石板，通向黑暗的深处。

需要顺着地下河走大约半小时的时间，前方会出现一道山壁上的石门（正如梦中所见）。石门缓缓打开，调查员和修女一同进入举行仪式的圣餐室。

【圣餐室】

圣餐室由旧日遗迹与修道院石工融合而成，地面以不规则石板铺就，天顶高悬，缝隙中渗下水珠。墙面雕刻着玛丽亚的圣像，其面容介于少女与神祇之间，眼中嵌着早已失光的宝石。

房间中心，是一张类似解剖台的石台，上方垂下藤蔓状的根须与血管。石台下方布置着类似教堂的席位，修女们依次落座，随后她们开始祈祷。

你们看到石台上的根须与血管缓缓张开，一个少女的身形缓缓升起——然而你们能看到这并不是人：她的背后生出数十条羊水色的脐带状触须，垂落至地面，末端生着一个个婴孩般的嘴，这些嘴巴同时低声歌唱。她的头发是缠绕的丝线，如哭泣的修女般贴着脸颊，双眼全被缝线密密缝住。取而代之的是她的肩胛上生出一对不对称的双眼，一只正凝视着你，另一只则似血泡般脉动。她胸前被粗暴地嵌入了一只手臂，皮肉鼓起，像一朵病态盛开的圣痕之花。（0/1d6）

阿格妮斯手持圣餐盒走上前，将生肉一片一片地喂进她的口中，面容慈祥如一位母亲。你们听到周围的修女开始低声祷告。接着，阿格妮斯端着圣餐来到石坛下，一边诵念祷词，一边将生肉放入口中，修女们也轮番来到她的面前，一边听颂，一边接住口中的生肉。玛德琳坚忍、特蕾莎冷酷、伊莎贝拉恐惧得痛哭（阿格妮斯帮她擦去眼泪）、希尔薇则充满憧憬。

调查员会注意到阿格妮斯向他们微微地摇了摇头，示意他们不用上前。

【结局分支】

结局 1

- 所有调查员都被判定为“神父”，被特蕾莎处刑。在被制作成圣餐的期间，大脑与视觉一直处于活化状态，最终亲眼看着自己落入食道中的黑暗。
- 变体：特蕾莎被打败，其他修女会放火点燃整个修道院，调查员逃离修道院后，通过困难成功的幸运检定，可从暴风雪中生还。
- 部分调查员被判定为“神父”，被特蕾莎处刑；“贝克”调查员被安抚或控制，进入圣餐仪式（见结局 2、3）。若特蕾莎被打败则同上。

你们拼尽全力反抗，然而结果早已注定。随着意识模糊，你看到白雪染上血色，修女们将你拖往厨房地下的屠宰室室。

你以为这就是结束；然而却再次惊恐地睁开了眼睛，你发现你动弹不得。昏暗的石室中，藤蔓般的血管垂落在你头顶，石台冰冷刺骨，难以名状的神躯缓缓升起。

你无法说话，无法呼吸，你的身体早已变成了一片片血红的圣餐，而你只是这只眼睛，你只能看——阿格妮斯举起银制的圣餐刀，唇中轻轻吟唱赞歌。她的动作温柔得如同在切下一块羊奶酪。刀锋划过，割下一片血肉。

你听见某人咀嚼的声音，湿润、黏稠、缓慢。你看到玛丽亚展开的触须将肉块捧起，送入那张缝合着的嘴中——你的意识越来越轻，却始终没有沉入黑暗。你看到自己，一片片地，进入她的腹中。

最后，你看着自己的眼睛，落入了黑暗的食道。

结局 2（曾在梦境中劝说玛丽亚不要拥抱神性）

- 2-1 圣餐仪式后“玛丽亚”活化苏醒，包裹住调查员，尝试与其交流。调查员大量掉 san，如果全员都陷入疯狂状态，则会发现醒来后已经离开了雪山并且失去了记忆。
- 2-2 部分/全部调查员保持清醒，玛丽亚会请求调查员杀死她体内的神。将圣莱娜十字架插入血肉，那么玛丽亚会复苏人性一瞬间，和调查员道谢，然后立刻崩解为一团腐烂的圣肉。修女们潸然泪下，认为玛丽亚得到了解脱。
- 2 变体 如果身上带着苏菲的小狐狸，那么在此结局中的任何一个环节如果所有调查员都陷入了疯狂状态，那么苏菲的幽灵此时会敲响祭钟，把调查员从疯狂中唤醒。

你们听到血肉的咀嚼声渐渐缓慢，石台上的身影静止了一瞬。那只嵌在她胸前的手臂缓缓动了动。

她苏醒了，肉体流淌般从祭坛上滑落，拖着无数触须在石板地上蠕动，发出湿润的“啪嗒……啪嗒……”的声响。

她靠近了你们。你们看见她仰起脸，那张少女面孔被缝线缝住的双眼正滴下乳白色的泪液。她胸口的那只手臂如今张开五指，正对着你们颤抖着展开，像是一个邀请。

接着——她用柔软的血肉包裹住你们。触须、皮褶、腔体、囊状肉膜将你们的整个身体一点点卷入。你们意识到，她想要与你们交流。（1d4/1d10）

随着十字架的插入，她的动作停止了。过了数秒，那些嘴巴不再低语，而是发出婴儿啼哭与老妇的哽咽，随后归于寂静。

她的嘴唇开合，却没有发出声音。你们的脑海中却响起一道柔和但模糊的回音——"谢谢……"她伸出那只不属于自己的手臂，微微碰了碰你握住十字架的手指。

接着她崩解开来，变成一团腐烂的生肉，脱落的丝线与绵软的脐带散落在四周。（0/1d10）

修女们跪倒在地，落下了眼泪。玛德琳双手掩面，嘴里低声念着祷文；伊莎贝拉放声大哭；希尔薇瘫软在地上，无意识地轻声哼着歌，仿佛要哄她入睡；特蕾莎握紧腰间的武器，却没有了敌意，只是望着石坛久久不动；阿格妮斯闭上眼，泪水从皱纹深处滑落，她轻声说道："孩子，你终于自由了。"

暴风雪终于停了。你们收拾好行李，踏上来时的路，一步一步走向山下的世界。回头时，圣莱娜修道院孤立在山巅，仍如同昨夜一般沉默。

但下一刻，你们看见了火光。

火舌从高耸的钟楼、从回廊尽头的窗格、从礼拜堂的穹顶冲出，像是某种沉睡已久的信仰在此刻挣脱了世俗的束缚。那是旧石与挂毯燃烧的声音，是厚重木梁爆裂的声音，是烈火与命运共舞的赞歌。

同时，你们听到了歌声。

修女们的声音在燃烧的殿堂中合为一体，穿透风雪，传入你们耳中：

Amazing grace, how sweet the sound,

That saved a wretch like me…

她们的歌声没有痛苦，没有尖叫，没有挣扎。只有温柔、坚定，如晨钟暮鼓，在火焰中洗涤一切。你们站在远处，目睹这座修道院化作火焰中的黑影，这是一个信仰终结的仪式，也是她们走向某人身边的旅程。

而那歌声，直到你们走下山谷，走过山脚，仍像回音一般，在风中和耳畔久久回荡——

…I once was lost, but now am found,

Was blind, but now I see.

结局 3 （曾在梦境中劝说玛丽亚拥抱神性，或没有做梦）

- 圣餐仪式后，玛丽亚活化苏醒，转化成神，成为新的圣母玛利亚，慈爱的旧日之歌。若未能成功将调查员转为信徒，就会进入和神话生物的战斗。战斗失败-转化成信徒，成功的话则逃离修道院，进入暴风雪生还检定。

你们听到血肉的咀嚼声渐渐缓慢，石台上的身影静止了一瞬。那只嵌在她胸前的手臂缓缓动了动。

接着，是一次细微却不可逆的觉醒。

她的背部抽动着伸出更多的脐带触须，每一根都像羊水中的脐带般半透明、湿润，末端是正在低声吟唱的婴儿嘴——那些嘴在合唱，歌颂着新神的诞生。

你们亲眼见证——她缓缓"下台"，但并不是行走，而是让肉体流淌般从祭坛上滑落，拖着无数触须在石板地上蠕动，发出湿润的"啪嗒……啪嗒……"的声响。

她靠近你们。你们无法动弹，不是因为肉体被捆缚，而是精神被某种存在彻底冻结。

她靠得更近了。她仰起脸，那张少女面孔被缝线缝住的双眼正滴下乳白色的泪液。她胸口的那只手臂如今张开五指，正对着你们颤抖着展开，像是一个邀请。

接着——她用柔软的血肉包裹住你们。触须、皮褶、腔体、囊状肉膜将你们的整个身体一点点卷入，在被吞没前的最后一秒，你看到她靠近你耳边，嘴唇并未张开，却听见一声低吟："我会给你们爱，你们也须爱我。"她的内部仿佛是一个无穷尽的母体，四周传来婴语、低泣、祷告和圣歌重叠的声响。你感觉自己沐浴在无边的慈爱与恩典之中。

你的理智开始融化，你的身体正在被重构为"祂的信徒"。（1d6/1d20）

若检定成功，则可以进入战斗。与成神玛丽亚的战斗除了有人使用圣莱娜十字架以外没有任何转机，只会被转化为信徒。而修女不会出手干预，只会跪在地上虔诚地颂祷与流泪。

慈爱的旧日之歌·我们的女士玛丽亚

类型：新生之物

体型：巨型（占据整张祭坛）

HP：∞

移动速度：缓慢（移动时仅靠触须拖行）

行动次数：1 次/轮

POW：110

装甲：常规物理攻击无效（需特殊手段）

被动特性

神圣免疫

所有枪械、火焰、近战武器对其无效，除非为【圣遗物】。

慈爱之歌

每回合开始前调查员都必须进行（0/1d4）的 san check。

攻击方式

恩慈触须（每轮 1 次，对 1～2 人）

命中：90%

伤害：1D6（物理）+ POW 对抗失败者 San Check 1d4

胎音咒语（5 轮冷却）

效果：所有在场非修女角色必须进行 San Check（1D6/1D20）

成功者获得“轻微幻觉”，失败者进入癫狂或昏迷

幻觉内容可为“被亲人抱起”、“回到婴儿期”等与安全感有关的错觉

恩典降临（终极技能，仅触发一次）

条件：HP 被削减 2 次后（即十字架命中 2 次）

效果：全场触须暴动，调查员需进行闪避检定（困难），失败者被直接缠绕、吞没，必须通过 POW 对抗才能挣脱。

但与此同时，被十字架两次命中的玛丽亚恢复了部分人性，调查员可以使用沟通技能与其对话。并且 hp 变为 50 减去之前造成的伤害。

如果调查员继续呼唤玛丽亚的人性，则有可能在十字架造成的第三击让玛丽亚自毁。

结局 4（帮助雅各，完成三个阶段）

- 4-1 圣餐室内，神父遗憾地表示苏菲已经入土为安了，因此为了神的完成，需要调查员中的一个人牺牲自己，来使其他人的愿望得以实现。调查员受够了雅各的操纵，决定对他干戈相向。
- 4-2 调查员自相残杀，其中一个人被献祭。祂最终被完成了。如雅各所应允，在雪山的深处，祂沉溺在永恒的睡梦中，而雅各作为祂唯一的信徒，永远陪伴在祂身边，他吟唱亵渎的颂歌，确保祂无法苏醒。存活下来的调查员的愿望最终以轻微扭曲的方式得以实现。

蠕行者妖术师·雅各

HP 20　MP 30　SAN 0　POW 100　DEX 35　CON 70　STR 45

潜行 70　格斗 35　闪避 35　移动 8

护甲：无；因为雅各体内的特殊蠕行者组织，一般的武器只能对其造成最小的伤害。所有的枪械子弹只能造成 1 点伤害，霰弹枪弹丸除外——它造成每个伤害骰的最小伤害。如果调查员使用圣莱娜十字架进行攻击，则神话伤害的部分正常计算。

雅各的魔法

1. 控制术（Dominium Corporis）

消耗：5MP

施法时间：一轮（需目光接触）

目标：单体生物（需 POW 对抗）

机制：目标与施法者进行一次 POW 对抗，若失败，则在接下来的 1D4 轮内，目标会按照施法者的“意志”完成一个简单动作，如果目标手持武器，这项行动包括伤害自己，但不能精确到伤害的部位。目标可在中招后每轮用 POW 对抗尝试挣脱，成功后提前结束控制。受到伤害的目标提前结束控制。

2. 腐化圣痕 （Stigmata Profana）

消耗：6MP

施法时间：两轮（念诵＋目标正在流血）

目标：单体或一片小区域（最多 4×4 格）

机制：成功施法后，目标身体（或地面）浮现出带有宗教符号的腐烂肉芽或脓包；若目标为生物，受到 3D6 伤害，并立即进行一次 CON 检定，失败则呕吐、无法使用武器/道具一轮；若目标为物体或空间，该区域在接下来 1 小时内为“异化地带”，靠近者需每轮通过 SAN 检定 （0/1）。

雅各会集中攻击一个调查员，并在对方受伤的时候说服剩下的人倒戈。当有一个调查员被杀死，雅各就会建议和剩下的人停战。

【回家】

雪停的那天，天灰得发白，山巅仍裹着一圈未曾散尽的雾气，像某种迟疑未决的气息。你们踏上下山的小路，积雪被脚步踩出深深的痕迹。寒风依旧袭人，却不再肆虐得令人窒息，仿佛连山的愤怒也被悄然平息。

一路无言。回头望去，那座深藏在群山褶皱中的修道院，静静伫立在雪色之间，如同一段被掩埋的经文，只等待岁月将它彻底遗忘。

你们没有带走什么，除了身上残存的温度和心中某些再也无法言说的图景。

在雪山的尽头，是熟悉的世界。

你们还活着。

版权信息

模组作者：世紀末の河流

鸣谢：白芷，霍之南

版权声明

本模组《奇异恩典》（Amazing Grace）为原创作品，著作权归作者本人所有。未经作者授权，不得以任何形式转载、修改、删节、汇编、二次发布、商业使用或用于任何盈利性目的。

允许个人在非商业性质的跑团中使用本模组内容，但请保留原作者署名，不得删改原文用于自我署名或冒用。

如需合作出版、翻译、商业授权等，请联系作者本人。

© 世紀末の河流 保留所有权利。

联系信息

zhangyulinglinn@gmail.com

更新信息（2025/7/23）

感谢每一位发邮件给本模组留下反馈、提出中肯建议的老师，感谢骰声回响上留下细致评论与评分的老师，你们的喜爱、包容与反馈是创作者进行创作的最大动力。感谢每一位带团的 KP 老师，没有你们，这个模组就无法生长出血肉，作者就无法把这个故事想要传达的事物传达出去。

根据大家的建议，我优化了模组的一些细节与守秘人指南中的内容，仍然敬请大家根据需要阅读骰声回响的评论区，获得更多来自 KP 老师们的带团或玩家建议；另一些建议涉及到模组的筋骨，因此可能在深思熟虑做出各方面考量后在未来再着手改动。

致谢名单：

A 血型红茶（骰声回响）

我来看模组了（骰声回响）

Sdopria（骰声回响）

白丁（骰声回响）

红海莉莉丝（小红书）

吸尘式飞机（小红书）

刀刀

为方便交流与跑团互助，《奇异恩典》模组 QQ 交流群现已创建：**1040690307**

感谢**乀悠筱菲**、在 KP 老师刀刀的团中制作了精美丰富的美术资源，由他署名的美术拓展包会分享在交流群中。该拓展包中的资源著作权归该作者本人所有。未经作者授权，不得以任何形式转载、修改、删节、汇编、二次发布、商业使用或用于任何盈利性目的。允许个人在非商业性质的跑团中使用该拓展包的内容，请保留原作者署名，不得修改后用于自我署名或冒用。

此外感谢他为模组中的手绘地图添加了清晰可读的数字编号，目前更新版本中的地图已经使用**乀悠筱菲**、制作的优化版本。

更新信息（2026/2/26）

- 优化了模组调查动机弱的问题（见-创建角色）
- 优化了阿格妮斯的人物背景
- 增加了善恶投票的不同解法（见-贝克还是神父？）
- 隐去了梦境 1 中贝克完整的名字
- 增加了圣莱娜“洁净水源主保圣人”的身份（见修道院 1-3 圣莱娜密室-圣莱娜手札/地下层 5-地下河）
- 增加了可以杀人或致人昏迷的麻醉剂与针筒（见地下层 4-雅各的禁忌实验室）
- 修改了雅各的部分，增加了帮助雅各的分支与后续的结局分支（见地下层 3-1 雅各神父/帮助雅各/结局分支-结局 4）

致谢名单：

白芷（密大戏剧社）

Momoko（密大戏剧社）

遛弯（密大戏剧社）

端端（密大戏剧社）

世紀末の河流